

MERKURIUSZ POŁANIECKI PISMO RADY MIEJSKIEJ

Nakład: 700 egz.
ISSN 1425 -5227



Nr 1-6 (341-346) | Rok XXX | styczeń-czerwiec 2021 | Cena 3,00 PLN, w tym 5% VAT





CZ. 1 Z ŻYCIA MIASTA I GMINY POŁANIEC	
Z obrad Rady Miejskiej.....	2
Lokalne wydarzenia	30
CZ. 2 INWESTYCJA ZA INWESTYCJĄ	
Inwestycje dla każdego.....	42
CZ. 3 KULTURALNE WIEŚCI	
Wydarzenia kulturalne	82
CZ. 4 INFORMACJE SPORTOWE	
Sportowe sukcesy zawodników z Połańca	86
CZ. 5 KĄCIK TWÓRCZOŚCI LITERACKIEJ..	101
CZ. 6 TURYSTYCZNY POŁANIEC	104
CZ. 7 PRZYRODA WOKÓŁ NAS	128





Rada Miejska w Połańcu

Rada Miejska w Połańcu jest organem stanowiącym i kontrolnym wspólnoty samorządowej mieszkańców Miasta i Gminy Połaniec. Do Rady Miejskiej należy rozstrzygnięcie we wszystkich sprawach publicznych, mających na celu zaspokajanie zbiorowych potrzeb wspólnoty samorządowej mieszkańców, o ile ustawy nie stanowią inaczej. Pracami Rady Miejskiej kieruje Przewodniczący Rady przy pomocy dwóch Wiceprzewodniczących. Rada Miejska obraduje na sesjach, na których podejmuje wiążące decyzje oraz działa poprzez swoje komisje i radnych. Sesje Rady Miejskiej odbywają się przeciętnie raz na miesiąc. Relacje z pracy Radnych Rady Miejskiej w Połańcu za pierwsze półrocze 2021 roku przedstawione zostają w poniższych relacjach z poszczególnych obrad sesyjnych.

SESJA RADY MIEJSKIEJ Z DNIA 16 GRUDNIA 2020 R.

16 grudnia 2020 roku odbyła się ostatnia w roku 2020 sesja Rady Miejskiej w Połańcu, którą tradycyjnie już utworzył Przewodniczący Rady Miejskiej Pan Stanisław Lolo. Po przyjęciu porządku obrad został przyjęty Protokół Nr XXXIII/2020 oraz Protokół Nr XXXIV/2020. Następnie radni wystosowali Apel Rady Miejskiej w Połańcu do Zarządu Enea Elektrownia Połaniec S.A. w sprawie nowej taryfy dla energii cieplnej, zaproponowanej przez Zarząd Enea Elektrownia Połaniec S.A. oraz kontynuacji działań w zakresie czystego powietrza - ochrony środowiska.



Apel odczytał Burmistrz Miasta i Gminy Połaniec. Jako pierwszą na tej sesji podjęto **Uchwałę Nr XXXVI/236/2020, która dotyczyła zmian Wieloletniej Prognozy Finansowej Miasta i Gminy Połaniec na lata 2020-2025.** Niniejszą uchwałą Rada Miejska w Połańcu zmieniła uchwałę w sprawie Wieloletniej Prognozy Finansowej Miasta i Gminy Połaniec na lata 2020 - 2025 wraz z wykazem przedsięwzięć do WPF oraz objaśnieniami.

Kolejna **Uchwała Nr XXXVI/237/2020 dotyczyła zmian w budżecie Miasta i Gminy Połaniec na 2020 rok.** Po stronie dochodów przyjęto następujące zwiększenia: rozdział Część oświatowa subwencji ogólnej dla jednostek samorządu terytorialnego kwota 120 720 zł - rozdział Uzupelnienie subwencji ogólnej dla jednostek samorządu terytorialnego kwota 111 520 zł- rozdział Usługi opiekuńcze i specjalistyczne usługi opiekuńcze kwota 3 000 zł. Po stronie dochodów przyjęto następujące zmniejszenia - rozdział Gospodarka gruntami i nieruchomościami kwota 311 520 zł- rozdział Oświetlenie ulic, placów i dróg kwota 3 204 120 zł- rozdział Pozostała

działalność (Gospodarka komunalna i ochrona środowiska) kwota 2 880 716 zł. Po dokonanych zmianach dochody zmniejszyły się o kwotę 6 161 116 zł. Po stronie wydatków przyjęto następujące zwiększenia- rozdział Pozostała działalność (Gospodarka mieszkaniowa) kwota 95 000 zł- rozdział Pozostała działalność (Informatyka) kwota 60 000 zł- rozdział Ochotnicze straż pożarne kwota 100 zł- rozdział Szkoły podstawowe kwota 63 500 zł- Pozostała działalność (Pomoc społeczna) kwota 5 302 zł- rozdział Wspieranie rodziny kwota 3 000 zł. Po stronie wydatków przyjęto następujące zmniejszenia:- rozdział Dostarczanie wody kwota 100 000 zł- rozdział Drogi publiczne gminne kwota 150 000 zł- rozdział Urzędy gmin kwota 335 000 zł- rozdział Wspólna obsługa jednostek samorządu terytorialnego kwota 15 000 zł- rozdział Pozostała działalność (Bezpieczeństwo publiczne i ochrona przeciwpożarowa) kwota 20 000 zł- rozdział Obsługa papierów wartościowych, kredytów i pożyczek oraz innych zobowiązań jednostek samorządu terytorialnego zaliczanych do tytułu dłużnego - kredyty i pożyczki kwota 90 000 zł- rozdział Przedszkola kwota 400 000 zł- rozdział Dowożenie uczniów do szkół kwota 135 000 zł- rozdział

Stolówki szkolne i przedszkolne kwota 100 000 zł- rozdział Pozostała działalność (Oświata i wychowanie) kwota 56 011 zł- rozdział Zasiłki stałe kwota 27 000 zł- rozdział Ośrodki pomocy społecznej kwota 6 000 zł- rozdział Usługi opiekuńcze i specjalistyczne usługi opiekuńcze kwota 5 302 zł- rozdział Pomoc w zakresie dożywiania kwota 35 000 zł- rozdział Tworzenie i funkcjonowanie żłobków kwota 50 000 zł- rozdział Działalność Oczyszczanie miast i wsi kwota 100 000 zł- rozdział Utrzymanie zieleni w miastach i gminach kwota 100 000 zł- rozdział Oświetlenie ulic, placów i dróg kwota 654 793 zł- rozdział Pozostała działalność (Gospodarka komunalna i ochrona środowiska) kwota 3 797 412 zł- rozdział Centra kultury i sztuki kwota 100 000 zł- rozdział Biblioteki kwota 80 000 zł- rozdział Ochrona zabytków i opieka nad zabytkami kwota 1 500 zł- rozdział Zadania w zakresie kultury fizycznej kwota 30 000 zł. Po dokonanych zmianach wydatki zmniejszyły się o kwotę 6 161 116 zł.

Z kolei **Uchwała Nr XXXVI/238/2020** dotyczyła Wieloletniej Prognozy Finansowej Miasta i Gminy Połaniec na lata 2021 -2025. Uchwałę Rady Miejskiej w sprawie Wieloletniej



Prognozy Finansowej Miasta i Gminy Połaniec na lata 2021-2025 opracowano w oparciu o przepisy nowej ustawy o finansach publicznych z dnia 27 sierpnia 2009 roku. 1. Wieloletnia Prognoza Finansowa, obejmująca ustalenia dotyczące budżetów Miasta i Gminy na lata 2021 - 2025. Art. 226 ustawy określa, że prognoza powinna zawierać co najmniej: a) dochody bieżące oraz wydatki bieżące budżetu jednostki samorządu terytorialnego, w tym na obsługę długu, gwarancje i poręczenia; b) dochody majątkowe, w tym dochody ze sprzedaży majątku oraz wydatki majątkowe budżetu jednostki samorządu terytorialnego; c) wynik budżetu jednostki samorządu terytorialnego; d) przeznaczenie nadwyżki albo sposób sfinansowania deficytu; e) przychody i rozchody budżetu jednostki samorządu terytorialnego, z uwzględnieniem długu zaciągniętego oraz planowanego do zaciągnięcia; f) kwotę długu jednostki samorządu terytorialnego, w tym relacje, o której mowa w art. 243, oraz sposób sfinansowania spłaty długu; Prognoza długu może stanowić odrębną tabelę będącą załącznikiem do WPF objaśnienia przyjętych wartości; względy praktyczne przemawiają tu również za odrębnym załącznikiem do WPI h) w wydatkach należy także wyszczególnić: - kwotę wydatków bieżących i majątkowych wynikających z limitów wydatków na planowane i realizowane przedsięwzięcia, - kwotę wydatków na wynagrodzenia i składki od nich naliczane - wydatki związane z funkcjonowaniem organów jednostki samorządu terytorialnego. 2. Wykaz Wieloletnich Przedsięwzięć Miasta i Gminy, obejmujący limity wydatków na Przedsięwzięcia oraz limity zobowiązań z nimi związanych. Wykaz powinien zawierać odrębnie dla każdego przedsięwzięcia informacje dotyczące: nazwy i celu, jednostki organizacyjnej odpowiedzialnej za realizację wykonywania przedsięwzięcia lub koordynującej jego wykonywanie, okresu realizacji i łącznych nakładów finansowych, limitów wydatków w poszczególnych

latach oraz limitu zobowiązań. Zapisy art. 226 ust. 4 ustawy o finansach publicznych określają, co należy rozumieć pod pojęciem „przedsięwzięcie” są to wieloletnie programy, projekty lub zadania, w tym związane z programami finansowanymi z udziałem środków pochodzących z budżetu UE oraz niepodlegające zwrotowi środki z pomocy udzielanej przez państwa członkowskie Europejskiego Porozumienia o Wolnym Handlu (EFTA), a także inne środki pochodzące ze źródeł zagranicznych, niepodlegające zwrotowi oraz związane z umowami o partnerstwie publiczno - prywatnym; Zgodnie z brzmieniem art. 227 ustawy Wieloletnia Prognoza Finansowa obejmuje okres roku budżetowego oraz co najmniej trzech kolejnych lat. Okres objęty WPF nie może być jednak krótszy niż okres, na który zaciągnięto oraz zamierza się zaciągać zobowiązania. Zatem prognoza kwoty długu, jako dokument uzupełniający WPF powinna odzwierciedlać wskaźniki zadłużenia na przestrzeni tylu lat, na ile planowane są zaciąganie i spłata zobowiązań. Projekt uchwały w sprawie WPF jest na mocy przepisów art. 34 ust. 1 pkt 4 ustawy przedmiotem jawnej debaty, dlatego też ustawodawca nałożył obowiązek załączania do WPF objaśnień dotyczących przyjętych wartości. Objasnienia wyjaśniają m.in. jakie tytuły dochodów i wydatków są ujęte w tym dokumencie oraz w jaki sposób były one prognozowane. Zgodnie z art. 229 ustawy wartości przyjęte w Wieloletniej Prognozie Finansowej muszą być zgodne z Uchwałą budżetową co najmniej w zakresie: - wyniku budżetu, - kwot przychodów i rozchodów, - długu jst. Przepis ten ma ścisłe powiązanie z art. 242, który miał zastosowanie po raz pierwszy do uchwał budżetowych na rok 2011, stosownie do którego: „Organ stanowiący jednostki samorządu terytorialnego nie może uchwalić budżetu, w którym planowane wydatki bieżące są wyższe niż planowane dochody bieżące powiększone nadwyżką budżetową z lat ubiegłych i wolne środki, o których

mowa w art. 217 ust. 2 pkt 6.” Na koniec roku budżetowego wykonane wydatki bieżące nie mogą być wyższe niż wykonane dochody bieżące powiększone o nadwyżkę budżetową z lat ubiegłych i wolne środki, z zastrzeżeniem ust. 3. Projekt uchwały w sprawie WPF wraz z projektem uchwały budżetowej podlega opiniowaniu przez Regionalną Izbę Obrachunkową (art. 234 ustawy) przed ich zatwierdzeniem przez organ stanowiący jednostki samorządu terytorialnego.

Uchwała Nr XXXVI/239/2020 dotyczyła uchwalenia budżetu Miasta i Gminy Połaniec na 2021 rok. Według planu finansowego dochody miasta i gminy wyniosą ogółem 113, 6 milionów złotych, a wydatki 113, 7 milionów złotych – w tym bieżące osiągną kwotę 80 milionów złotych, a inwestycyjne 33, 7 milionów złotych. Wydatki w najważniejszych działach przedstawiają się w sposób następujący: - Bezpieczeństwo publiczne i ochrona przeciwpożarowa – 656 651 tysięcy złotych- Oświata i Wychowanie – 28 568, 897 milionów złotych (z tego 18 559 859 milionów złotych jako środki własne gminy)- Ochrona zdrowia – 389 tysięcy złotych (zwalczanie narkomanii, przeciwdziałanie alkoholizmowi, program zdrowotny na rehabilitację, program zdrowotny szczepień przeciwko grypie oraz kwota przeznaczona na dodatkowe szczepienia, np. typu COVID - 19)- Pomoc społeczna – 21 136, 111 milionów złotych (z czego 18 374, 668 milionów złotych stanowią dotacje, a pozostałe 2 736, 243 milionów stanowią własne środki gminy)- Gospodarka komunalna i ochrona środowiska – 7 349 797, 08 milionów złotych - Kultura i ochrona dziedzictwa kulturowego – ok. 2 701 723 milionów złotych- Sport i kultura fizyczna – około 6 857 000 milionów złotych- Administracja – 6 851 281 milionów złotych- Gospodarka mieszkaniowa – 908 021 tysięcy złotych- Transport i łączność – 473 679 tysięcy złotych.

INWESTYCJE NA 2021 ROK

Do inwestycji 2021 roku należy kontynuacja inwestycji w miejscowości Winnica, która jest w trakcie realizacji i z dużym zaawansowaniem powstają dwa osiedla z pełną infrastrukturą drogową, pieszą i mediami dające możliwość wybudowania ok. 80 domów. Łączny koszt inwestycji wynosi 3 689 806 milionów złotych. Kolejną rozpoczętą już inwestycją jest modernizacja oświetlenia

prowadzona w Gminie Połaniec w sposób sukcesywny w kolejnych miejscowościach. Polega ona na dostawie i montażu nowych energooszczędnych opraw oświetlenia ulicznego w technologii LED wraz z osprzętem i materiałami instalacyjnymi, a także na budowie nowych punktów świetlnych (latarni). Na tamtą chwilę trwała realizacja ostatniego etapu rozpoczętej inwestycji pn. „Modernizacja

oświetlenia na terenie Miasta i Gminy Połaniec”. Łączny koszt inwestycji wynosi 4 711 940, 58 miliony złotych. W ubiegłym roku rozpoczęto prace związane z montażem instalacji paneli fotowoltaicznych i kolektorów słonecznych. Dzięki prowadzonemu zadaniu realizowanemu w partnerstwie 4 gmin (Połaniec, Oleśnica, Łubnice, Stopnica), które wspólnie wystarały się o dotację dla



swoich mieszkańców z projektu „Wzrost wykorzystania odnawialnych źródeł energii na terenie gmin partnerskich Polańca, Oleśnicy, Lubnic, Stopnicy” trwa instalacja ostatnich zestawów paneli fotowoltaicznych. Podsumowując inwestycję w Gminie Polaniec zainstalowanych zostanie 118 paneli fotowoltaicznych oraz 48 kolektorów słonecznych. Łączny koszt inwestycji dla wszystkich gmin wynosi: 5 402 646, 12 milionów złotych. Łączny koszt inwestycji dla Gminy Polaniec wynosi: 2 438 107, 62 miliony złotych. **Na rok 2021 zaplanowano uzbrojenie kolejnych dwóch osiedli domków jednorodzinnych** – dla ok. 100 rodzin – to wynik początku inwestycji uzbrojenia terenów w drogi, ciągi piesze, oświetlenie uliczne i media towarzyszące w dwóch obszarach Polańca. Obszar I to teren w pobliżu ul. Źródlanej - Krakowskiej i Obszar II teren w pobliżu ul. Zrębińskiej – Krakowskiej. Koszt inwestycji wynosi 5 479 926, 21 milionów złotych. Pod inwestycję drogowe gmina w budżecie przeznaczyła również środki finansowe na **zakup gruntów inwestycyjnych** w kwocie ok. 300 tysięcy złotych. Równie ważną inwestycją zaplanowaną na ten rok **jest kontynuacja budowy oświetlenia w kolejnych miejscowościach na terenie gminy Polaniec tzn. Rudnikach, Ruszczy, Maśniku, Winnicy, Wymy-**

słowie i Zdzieciach Nowych, która z pewnością przyczyni się do poprawy bezpieczeństwa mieszkańców. Zaplanowane z tego tytułu wydatki wyniosą w 2021 roku około 145 tysięcy. Modernizacja oświetlenia nie tylko pozwala obniżyć koszty związane z eksploatacją oświetlenia ulicznego, ale przyczyni się również w znacznym stopniu do poprawy bezpieczeństwa uczestników ruchu drogowego. Wzrosnąć również wykorzystanie odnawialnych źródeł energii na terenie gmin partnerskich Polańca – Oleśnicy i Lubnic, na które w tym roku zostanie przeznaczono ok. 665 tysięcy złotych w tym ok. 369 tysięcy złotych z dofinansowania. Środki na zaplanowaną realizację montażu kolejnych instalacji pochodzą z zagospodarowania przez gminy oszczędności z realizowanego do tej pory projektu „Wzrost wykorzystania odnawialnych źródeł energii na terenie gmin partnerskich Polańca, Oleśnicy, Lubnic, Stopnicy”. Pozyskane oszczędności pozwolą na montaż ok. 23 pełnych instalacji paneli fotowoltaicznych w naszej gminie. **Gmina stara się również sukcesywnie uzbroić jak największą liczbę gospodarstw domowych w dostęp do kanalizacji**, dlatego także została również na ten rok przewidziana budowa kanalizacji sanitarnej w układzie grawitacyjno - tłocznym wraz z przydomowymi pompowniami ścieków

za kwotę ok. 120 tysięcy złotych. **Dbanie o bezpieczeństwo i rozwój najmłodszych w gminie Polaniec było zawsze priorytetem.** Na terenie gminy Polaniec powstaje coraz więcej miejsc, gdzie dzieci mogą bezpiecznie spędzać wolny czas. Dlatego też kolejnym zaplanowanym zadaniem jest **budowa placu zabaw w Brzozowej**, na który zaplanowano w budżecie 11 tysięcy złotych, a także zakup i montaż urządzeń zabawowych w Zrębinie na kwotę 34 tysiące złotych. Dodatkowo Gmina Polaniec zaplanowała w budżecie **zakup sprzętu sportowego na doposażenie siłowni** na terenie gminy za kwotę ok. 258 tysięcy złotych. Każdy rok przynosi coraz to większe potrzeby, które wpływają na komfort i wygodę mieszkańców. Gmina Polaniec poprzez m.in. wykup działek pod inwestycje, przygotowanie planu miejscowego, koncepcji i konsultacje z mieszkańcami dąży do powstawania na terenie gminy kolejnych inwestycji. Jednakże są one w dużej mierze uzależnione od pozyskanych środków z dofinansowania. **Wśród planowanych inwestycji znajdują się:**- Budowa nowej Przychodni Zdrowia w Polańcu - wartość inwestycji ok. 8 milionów- Budowa Inkubatora Przedsiębiorczości zlokalizowanego na strefie inwestycyjnej „B” - wartość inwestycji ok. 14 milionów- Budowa Inkubatora Przedsiębiorczości na strefie



inwestycyjnej „C” - wartość inwestycji ok. 11 milionów- **Termomodernizacja Budynku Szkoły w Ruszczy** – wartość inwestycji ok. 5 milionów- **Renowacja parku w Zespole Parkowo- Dworskim w Ruszczy** – wartość inwestycji ok. 4 miliony. Przewidywane wsparcie ze środków Unii Europejskiej w 2021 roku dla Miasta i Gminy Polaniec wyniesie: Unijne: 10 735 316 milionów złotych, Fundusz Covidowy: 12 595 791 milionów złotych. Dofinansowanie do budowy dróg: 771 443 tysiące złotych.



Uchwała Nr XXXVI/240/2020 była poprzedzona uchwałą Nr III/57/14 Sejmiku Województwa Świętokrzyskiego z dnia 29.12.2014 w sprawie wyznaczenia aglomeracji Polaniec, (ogłoszonej w Dz. Urz. Woj. Święt. z dnia 9 stycznia 2015r., poz. 92 zmienionej Uchwałą Nr V/110/15 z dnia 23 lutego 2015r., ogłoszonej w Dz. Urz. Woj. Święt. z dnia 25 lutego 2015 r. poz. 670), która traci moc z dniem wejścia w życie niniejszej uchwały, zgodnie z art. 565 ust. 2, ustawy z dnia 20 lipca 2017 r. Prawo wodne (t.j. Dz. U. z 2020 r. poz. 310 ze zm.). Na mocy art. 565 ust. 2, ustawy z dnia 20 lipca 2017 r. Prawo wodne (t.j. Dz. U. z 2020 r. poz. 310 ze zm.), dotychczasowe akty praw miejscowego, wydane na podstawie art. 43 ust. 2a ustawy uchylanej w art. 573 - zachowują moc, nie dłużej niż do dnia 31 grudnia 2020 r. i mogą być zmieniane. Ponadto, z dniem 1.01.2018 r., kompetencje w zakresie wyznaczania oraz zmiany obszaru i granic aglo-

meracji przejęły samorządy gmin. W myśl art. 87 ust.1, ww. ustawy wyznaczenie aglomeracji następuje w drodze uchwały Rady Miejskiej. Uchwała taka jest aktem prawa miejscowego. Z uwagi na zmiany przepisów prawa wodnego, wystąpiła potrzeba dokonania aktualizacji obszaru i granic aglomeracji Gminy Polaniec, ze szczególnym uwzględnieniem aktualizacji RLM. Wielkość aglomeracji przekracza 2000 RLM, a zatem spełnia wymogi określone w art. 86 ust. 1 ustawy Prawo wodne, który to przepis wskazuje, że Aglomeracje o równoważnej liczbie mieszkańców powyżej 2000 powinny być wyposażone w systemy kanalizacji zbiorczej dla ścieków komunalnych. Równoważna liczba mieszkańców aglomeracji (RLM) dla aglomeracji Gminy Polaniec wynosi 11 886 RLM i obejmuje: - 11 622 RLM pochodzących od stałych mieszkańców aglomeracji korzystających z istniejącej sieci kanalizacyjnej,- 137 RLM pochodzących od osób czasowo przebywających w aglomeracji podłą-

czonych do istniejącej sieci kanalizacyjnej,- 0 RLM pochodzące od przemysłu odprowadzającego ścieki do istniejącej sieci kanalizacyjnej, - 185 RLM pochodzące od przemysłu odprowadzającego ścieki taborem asenizacyjnym,- 40 RLM pochodzących od mieszkańców aglomeracji korzystających z przydomowych oczyszczalni ścieków,- 25 RLM przemysł planowany do podłączenia na obszarze aglomeracji. Aglomeracja Gminy Polaniec, po aktualizacji granic aglomeracji będzie miała 11 861 RLM, stopień skanalizowania Gminy Polaniec wynosi 99,10%. W wyniku budowy sieci kanalizacji sanitarnej i podłączeniu 185 mieszkańców oraz podłączeniu zakładu przemysłowego, RLM aglomeracji wynosić będzie 11 886, a stopień skanalizowania wzrośnie do 99,66, co spełnia wymóg wyposażenia aglomeracji o RLM < 100 000, w sieć kanalizacyjną co najmniej na poziomie 98%. Obszar i granice aglomeracji Gminy Polaniec zostały przedstawione na mapie w skali 1:10



000, stanowiącej załącznik nr 2 do niniejszej uchwały. Skala mapy, na której oznaczono obszar i granice aglomeracji, została określona w rozporządzeniu Ministra Gospodarki Morskiej i Żeglugi Śródlądowej z dnia 27 lipca 2018r. w sprawie sposobu wyznaczania obszarów i granic aglomeracji /Dz.U. z 2018 r. poz. 1586/ i spełnia te wymogi. W opisie do planu aglomeracji Gminy Polanica, stanowiącej załącznik nr 1 do uchwały, zostały określone formy ochrony przyrody, do których zalicza się m.in. pomniki przyrody. Na terenie gminy Polanica w miejscowości Ruszcza, występuje 13 pomników przyrody - wszystkie stanowią drzewa. Zgodnie z art. 87 ust. 4 ustawy Prawo wodne, wyznaczenie granic aglomeracji następuje po uzgodnieniu z Wodami Polskimi, a w zakresie obszarów objętych przynajmniej jedną formą ochrony przyrody, o której mowa w art. 6 ustawy z dnia 16 kwietnia 2004 r. o ochronie przyrody, lub obszarów mających znaczenie dla Wspólnoty znajdujących się na liście, o której mowa w art. 27 ust. 1 tej ustawy - z właściwym regionalnym dyrektorem ochrony środowiska. Wobec powyższego wystąpiono do Państwowego Gospodarstwa Wodnego Wody Polskie Zarząd Zlewni w Sandomierzu oraz Regionalnego Dyrektora Ochrony Środowiska w Kielcach o uzgodnienie wyznaczonej aglomeracji Gminy Polanica. Wyznaczona aglomeracja Gminy Polanica została pozytywnie zaopiniowana przez Regionalnego Dyrektora Ochrony Środowiska w Kielcach – postanowienie z dnia 17.11.2020 r. znak: WPNII.070.2.5.2020.MN oraz Państwowe Gospodarstwo Wodne Wody Polskie Zarząd Zlewni w Sandomierzu – postanowienie z dnia 18.11.2020 r. znak: KR.ZZŚ.4.417.30.2020.DO. Mając powyższe na względzie podjęcie niniejszej uchwały jest prawnie uzasadnione. Niniejsza Uchwała stanowi akt prawa miejscowego i wymaga publikacji w Dzienniku Urzędowym Województwa Świętokrzyskiego. Uchwała nie rodzi skutków finansowych dla budżetu Gminy.

Uchwała Nr XXXVI/241/2020 dotyczyła zatwierdzenia planu pracy Komisji Rewizyjnej na 2020 rok stanowiącego załącznik do Uchwały Nr XXVII/167/2020 Rady Miejskiej w Polanicy z dnia 30 stycznia 2020 roku po jego zmianie. Zgodnie z art. 21 ust. 3 ustawy o samorządzie gminnym (t.j. Dz. U. z 2020 poz. 713 ze zm.) komisje podlegają radzie gminy, przedkładają jej plan pracy oraz sprawozdania z

działalności. Natomiast w myśl § 3 ust. 1 Regulaminu Komisji Rewizyjnej, stanowiącego załącznik Nr 4 do Statutu Miasta i Gminy Polanica, uchwalonego uchwałą Nr V/21/03 Rady Miejskiej w Polanicy z dnia 12 lutego 2003 roku, Komisja sporządza okresowy plan pracy i kontroli, który przedstawia Radzie Miejskiej do zatwierdzenia. Zgodnie z w/w przepisami prawa, Komisja Rewizyjna Rady Miejskiej przedłożyła Radzie Miejskiej do zatwierdzenia plan pracy Komisji Rewizyjnej na 2020r. W dniu 30 stycznia 2020r. Rada Miejska w Polanicy Uchwałą Nr XXVII/167/2020r. zatwierdziła plan pracy Komisji Rewizyjnej na 2020r., tym samym upoważniając Komisję Rewizyjną do przeprowadzenia kontroli w Przedsiębiorstwie Gospodarki Komunalnej w Polanicy. Zgodnie z niniejszym planem pracy, w listopadzie 2020r. Komisja powinna przedłożyć Radzie Miejskiej, wyniki przeprowadzonej kontroli. Komisja odbyła na tamten moment dwa posiedzenia, których przedmiotem była kontrola PGK. Komisja zgromadziła materiały do kontroli oraz dokonała ich częściowej analizy. Kolejne posiedzenie, na którym Komisja zamierzała kontynuować kontrolę zostało zwołane na dzień 28 października 2020r., jednak ze względu na diametralny wzrost liczby zachorowań na COVID - 19 w tym okresie, wśród różnych środowisk w gminie Polanica, zwiększającą się liczbą osób oczekujących na wyniki testów, czy osób przebywających w kwarantannie, celem ograniczenia do minimum możliwości zetknięcia się z osobą zakażoną, odwołano zaplanowane na ten dzień posiedzenie. Sytuacja, zupełnie niezależna od Komisji Rewizyjnej spowodowała, że Komisja nie ma możliwości przeprowadzenia Kontroli w terminie uwzględnionym w Planie Pracy Komisji Rewizyjnej. Komisja zajęła w tej kwestii jednogłośnie stanowisko, wnosząc o wydłużenie terminu kontroli do końca maja 2021 r. Mając na uwadze powyższe, zasadnym było podjęcie niniejszej uchwały i wydłużenie terminu kontroli w Przedsiębiorstwie Gospodarki Komunalnej, do końca maja 2021r.

Kolejna uchwała nr XXXVI/242/2020 została podjęta w sprawie ustalenia wysokości stawek procentowych opłaty adiacenckiej. Zgodnie z art. 98 a oraz art. 146 ust. 2 ustawy z dnia 21 sierpnia 1997 r. o gospodarce nieruchomościami (t.j. Dz.U. z 2020 poz. 1990) wysokość

stawki procentowej opłaty adiacenckiej ustala Rada Miejska, w drodze uchwały, w wysokości: - nie większej niż 30 % różnicy wartości nieruchomości w przypadku opłaty adiacenckiej ustalonej z tytułu wzrostu wartości nieruchomości spowodowanej jej podziałem na wnioski właściciela lub użytkownika wieczystego, który wniósł opłaty roczne za cały okres użytkowania tego prawa, - nie większej niż 50 % różnicy wartości nieruchomości w przypadku opłaty adiacenckiej ustalonej z tytułu wzrostu wartości nieruchomości spowodowanej budową urządzeń infrastruktury technicznej. Przepisy ustawy o gospodarce nieruchomościami zobowiązują właścicieli i użytkowników wieczystych nieruchomości do partycypacji w kosztach budowy urządzeń infrastruktury technicznej przez wnoszenie na rzecz gminy opłat adiacenckich. Wysokość opłat adiacenckich ustala się w drodze decyzji każdorazowo po stworzeniu warunków do podłączenia do sieci lub po stworzeniu warunków do korzystania z wybudowanej drogi z zastosowaniem stawki procentowej określonej w uchwale obowiązującej w dniu, w którym stworzono warunki do podłączenia nieruchomości do poszczególnych urządzeń infrastruktury technicznej albo w dniu stworzenia warunków do korzystania z wybudowanej drogi. Stosownie do postanowień art. 143 - 148b ustawy o gospodarce nieruchomościami przez budowę urządzeń infrastruktury technicznej rozumie się budowę drogi oraz wybudowanie pod ziemią, na ziemi albo nad ziemią przewodów lub urządzeń wodociągowych, kanalizacyjnych, ciepłowniczych, elektrycznych, gazowych i telekomunikacyjnych. Zgodnie z ww. ustawą o gospodarce nieruchomościami wydanie decyzji o ustaleniu opłaty adiacenckiej może nastąpić w terminie 3 lat: - od dnia, w którym decyzja zatwierdzająca podział nieruchomości stała się ostateczna albo orzeczenie o podziale stało się prawomocne, - od dnia stworzenia warunków do podłączenia nieruchomości do poszczególnych urządzeń infrastruktury technicznej albo od dnia stworzenia warunków do korzystania z wybudowanej drogi. Ustalenie wysokości opłaty adiacenckiej jako opłaty ustalonej w związku ze wzrostem wartości nieruchomości spowodowanym budową urządzeń infrastruktury technicznej z udziałem środków Skarbu Państwa, jednostek samorządu terytorialnego, środków pochodzących z bu-



dżetu Unii Europejskiej lub ze źródeł zagranicznych niepodlegających zwrotowi wiąże się z koniecznością prowadzenia postępowania administracyjnego. Koszt przeprowadzenia takiego postępowania jest wysoki, ze względu na konieczność określenia wartości nieruchomości przed i po wybudowaniu infrastruktury, a co za tym idzie powołaniem biegłego (rzeczoznawcy majątkowego). Art. 7 ustawy o gospodarce nieruchomościami (Dz. U. z 2020 r. poz. 1990.) stanowi bowiem, że jeżeli istnieje potrzeba określenia wartości nieruchomości, wartość tę określają rzeczoznawcy majątkowi, gdyż tylko oni posiadają wiedzę specjalistyczną i stosowne uprawnienia. Koszt sporządzenia takiego operatu jest różny i zależy od kwoty wynegocjowanej z rzeczoznawcą. Do kosztów postępowania należą również koszty osobowe, materiałowe oraz koszty związane z doręczeniem korespondencji w sprawie. Należy także podkreślić, że rozważano sprawę ustalenia stawki procentowej i pobierania opłat adiacenckich. Analizowano celowość wprowadzenia opłat adiacenckich, z uwzględnieniem przede wszystkim kryterium gospodarności tzn. czy koszty wprowadzenia opłat adiacenckich przyniosą pożądaną efekt w postaci dochodu do budżetu Gminy, oraz aspekt społeczny.

Uchwała Nr XXXVI/243/2020 podjęta została w sprawie wyrażenia zgody na sprzedaż działki numer 313 o powierzchni 0,05 ha położonej w Brzozowej gmina Połaniec. Gmina Połaniec jest właścicielem niezabudowanej nieruchomości gruntowej, położonej w miejscowości Brzozowa gmina Połaniec, oznaczonej w ewidencji gruntów obręb 0001 Brzozowa jako działka nr 313 o powierzchni 0,05 ha. Działka ta uregulowana jest w księdze wieczystej KW nr KII A/00033237/6 prowadzonej przez Sąd Rejonowy w Staszowie, Wydział Ksiąg Wieczystych. Zgodnie z Miejscowym Planem Zagospodarowania Przestrzennego obszarów wsi: Brzozowa, Luszyca, Łęg, Tursko Małe, Tursko Małe Kolonia i Zawada w gminie Połaniec, uchwalonym uchwałą Nr XXVIII/193/05 Rady Miejskiej w Połancu z dnia 23 czerwca 2005 roku wraz z jego zmianami, przedmiotowa działka nr 313 znajduje się na terenach rolniczych, oznaczonych na rysunku planu symbolem R. Mając na względzie fakt, iż powyższa działka jest zbędna dla potrzeb Miasta i Gminy Połaniec.

A z kolei następną podjęta **Uchwa-**

ła Nr XXXVI/244/2020 dotyczyła wyrażenia zgody na zawarcie umowy dzierżawy gruntu położonego przy ulicy Tadeusza Kościuszki w Połancu na okres 10 lat oraz na odstąpienie od obowiązku przetargowego trybu zawarcia wyżej wymienionej umowy. Pani E. K. wnioskiem z dnia 09.09.2020 roku zwróciła się z prośbą o przedłużenie trwania umowy dzierżawy na część działki położonej przy ulicy Tadeusza Kościuszki w Połancu, o numerze ewidencyjnym 5324 o powierzchni 0,0156 ha. Poprzednia umowa została zawarta na okres 10 lat i termin jej upływa 31.12.2020 roku. Działka ta jest zagospodarowana przez Panią E. K. zgodnie z wymaganiami umowy zawartej z Gminą i służy polepszeniu zagospodarowania działki siedliskowej wnioskodawczyni. Mając na względzie brak przeszkód prawnych, zbędność przedmiotowego gruntu na potrzeby własne Gminy, jak również słuszny interes mieszkańca.

Uchwała Nr XXXVI/245/2020 dotyczyła przyjęcia rezygnacji Przewodniczącej Komisji Zdrowia i Spraw Społecznych Rady Miejskiej w Połancu, z pełnionej funkcji. Zgodnie art. 21 ust. 1 ustawy z dnia 8 marca 1990 roku o samorządzie gminnym (t.j. Dz. U. z 2020 r. poz. 713 z późn. zm.1) oraz § 16 ust. 1 Statutu Miasta i Gminy Połaniec stanowiącego załącznik do Uchwały Nr V/21/03 Rady Miejskiej w Połancu z dnia 12 lutego 2003 roku w sprawie uchwalenia Statutu Miasta i Gminy Połaniec Rada Gminy ze swego grona może powoływać stale i doraźne komisje do określonych zadań, ustalając przedmiot ich działania oraz skład osobowy. Uchwała ta wynika z faktu iż, w dniu 20 listopada 2020r. radna p. Krystyna Stanisława Spala złożyła do Przewodniczącego Rady Miejskiej w Połancu pisemną rezygnację z pełnienia funkcji przewodniczącej Komisji Zdrowia i Spraw Społecznych.

Uchwała Nr XXXVI/246/2020 w sprawie zmiany w składzie Komisji Zdrowia i Spraw Społecznych Rady Miejskiej w Połancu. Zgodnie z art. 21 ust 1 ustawy z dnia 8 marca 1990 roku o samorządzie gminnym Rada Gminy ze swego grona może powoływać stale i doraźne komisje do określonych zadań, ustalając przedmiot ich działania oraz skład osobowy. W dniu 20 listopada 2020 r. p. Krystyna

Stanisława Spala przewodnicząca Komisji Zdrowia i Spraw Społecznych złożyła rezygnację z pełnionej przez nią

funkcji przewodniczącej Komisji. W ślad za tym Klub Radnych złożył wniosek w sprawie odwołania radnej Krystyny Stanisławy Spaly ze składu Komisji Zdrowia i Spraw Społecznych, w którym wskazuje na powody, dla których p. Radna powinna zostać odwołana ze składu Komisji. W ocenie Rady Miejskiej postawa, jaką wykazała się p. Radna, Krystyna Stanisława Spala rezygnując w obecnym czasie z funkcji przewodniczącej Komisji Zdrowia budzi niezrozumienie i obawę, co do dalszego zaangażowania w sprawy mieszkańców, jak również brak zaufania ze strony pozostałych członków Komisji, w związku z tym podjęcie niniejszej uchwały uważa się za zasadne.

Uchwała Nr XXXVI/247/2020 dotyczyła zmiany w składzie Komisji Zdrowia i Spraw Społecznych Rady Miejskiej w Połancu. Zgodnie z art. 21 ust 1 ustawy z dnia 8 marca 1990 roku o samorządzie gminnym Rada Gminy ze swego grona może powoływać stale i doraźne komisje do określonych zadań, ustalając przedmiot działania oraz skład osobowy. W związku z tym, że radna, p. Krystyna Stanisława Spala została odwołana ze składu osobowego Komisji Zdrowia i Spraw Społecznych zaszła potrzeba uzupełnienia składu Komisji, stąd podjęcie niniejszej uchwały stało się stosowne.

Ostatnia tego dnia **Uchwała Nr XXXVI/248/2020** dotyczyła zmiany w składzie Komisji Zdrowia i Spraw Społecznych Rady Miejskiej w Połancu. W związku z przyjęciem przez Radę Miejską rezygnacji p. Krystyny Stanisławy Spaly z funkcji przewodniczącej Komisji Zdrowia i Spraw Społecznych Rady Miejskiej w Połancu, zaszła konieczność powołania Przewodniczącego tejże Komisji, co zgodnie z § 16 ust. 1 Statutu Miasta i Gminy Połaniec należy do kompetencji Rady Gminy, stąd podjęcie niniejszej uchwały uważa się za konieczne.

Po podjęciu wszystkich uchwał Radni przeszli do kolejnego punktu porządku obrad. Przedstawiono informacje bieżące z pracy: Przewodniczącego Rady Miejskiej, burmistrza Miasta i Gminy, informację o realizacji inwestycji w okresie międzysesyjnym oraz pracach poszczególnych Komisji Rady Miejskiej w okresie międzysesyjnym. Zastępca burmistrza Miasta i Gminy Pan Robert Stachowicz przedstawił informację o realizacji inwestycji w okresie międzysesyjnym. Po wyczerpaniu wszystkich punktów Przewodniczący Rady Miejskiej – Stanisław Lolo zamknął posiedzenie.



SESJA RADY MIEJSKIEJ Z DNIA 25 LUTEGO 2021 ROKU

Sesję Rady Miejskiej otworzył zgodnie z tradycją Przewodniczący Rady Miejskiej - Stanisław Lolo. Na początku sesji Przewodniczący wspominał zmarłych w ostatnim czasie, których pamięć uczczono minutą ciszy. Po przyjęciu porządku obrad został przyjęty Protokół Nr XXXV/2020 oraz Protokół Nr XXXVI/2020.



Pierwszą przyjętą na lutowej sesji uchwałą była Uchwała Nr XXXVII/249/2021 w sprawie nadania honorowego obywatelstwa Miasta i Gminy Połaniec. **Z wnioskiem o nadanie tytułu „Honorowy Obywatel Miasta i Gminy Połaniec” dla śp. ks. kan. Witolda Dobrzańskiego wystąpił Burmistrz Miasta i Gminy Połaniec oraz Radni Rady Miejskiej w Połaniu.**

Nadanie Honorowego Obywatelstwa Miasta i Gminy Połaniec to wyraz największego uznania, szacunku i podziękowania przez całą społeczność połaniecką za duchową służbę, jaką przez lata pełnił na połanieckiej ziemi śp. ks. kan. Witold Dobrzański.

Urodzony 6 kwietnia 1948 roku w miejscowości Zuzowy, w woj. łódzkiej, Witold Dobrzański ukończył

studia teologiczno - filozoficzne na Wyższym Seminarium Duchownym w Sandomierzu. Święcenia kapłańskie przyjął 10 czerwca 1972r. Jako wikariusz pracował w wielu parafiach, natomiast swoją posługę kapłańską w gminie Połaniec rozpoczął w latach 1985 - 1988. Był wówczas wikariuszem w parafii św. Marcina w Połaniu oraz pomagał w budowie świątyni w parafii pw. św. Stanisława Biskupa Męczennika w Ruszycy, gdzie również w tym czasie pełnił posługę kapłańską. W dniu 07 lipca 1988r. ks. Witold Dobrzański został proboszczem w parafii Matki Bożej Wspomożenia Wiernych w Połaniu, gdzie urząd proboszcza pełnił do 2018 roku. Pod przewodnictwem dobrego gospodarza parafii, w 1990 roku Społeczny Komitet

Budowy Kościoła, liczący kilkanaście osób, przy udziale społeczności lokalnej, samorządu oraz lokalnych firm i instytucji, rozpoczął budowę nowej świątyni. 24 maja 1991 r. poświęcono i wbudowano kamień węgielny pod budowę kościoła ku czci: Matki Bożej Wspomożenia Wiernych w Połaniu. Świątynia została poświęcona w dniu 24 maja 2001r. Jednocześnie w roku 1990 dostrzegając brak domu przedpogrzebowego proboszcz parafii, ks. Witold Dobrzański wystąpił z inicjatywą budowy kaplicy cmentarnej, co było możliwe do zrealizowania dzięki dużemu zaangażowaniu księdza proboszcza i dobrej współpracy z samorządem. Odznaczony godnością kanonika honorowego Kapituły Konkatedralnej w Stalowej Woli, za



pracę i zasługi w Kościele lokalnym otrzymał nominację z rąk biskupa sandomierskiego. W 1998r. w trosce o dobro duchowe kapłanów i wiernych, ks. kan. Witold Dobrzański został mianowany przez biskupa sandomierskiego dziekanem dekanatu Połaniec. Dwukrotnie pełnił urząd dziekana, tym samym wchodząc do grona najbliższych współpracowników biskupa diecezjalnego, wspierając go w wypełnianiu posługi kapłańskiej, prorockiej i pasterskiej. Śp. ks. kan. Witold Dobrzański pełnił posługę kapłańską przez 49 lat. Był przyjacielem naszej społeczności, powiernikiem ukazującym drogi i zasady wierności Bogu i Kościołowi. Był orędownikiem szerzenia dialogu wśród lokalnej społeczności, zawsze gotowym nieść pomoc i wsparcie duchowe dla bliźniego. Ksiądz, mieszkaniec Połanica, współpracujący z samorządem dla dobra naszej wspólnoty samorządowej angażował się w sprawy lokalne, wspierał wiele inicjatyw służących rozwojowi naszej gminy. Był ważną postacią w życiu parafian oraz mieszkańców gminy. Droga, którą przebył z nami śp. ks. kan. Witold Dobrzański to świadectwo ciężkiej pracy, trudu i zaangażowania w pracę na rzecz bliźniego. Zmarł w dniu 09 lutego 2021 roku, w wieku 73 lat.

W uznaniu zasług ks. kan. Witolda Dobrzańskiego dla Miasta i Gminy Połaniec oraz mieszkańców Rada Miejska uznała za zasadne podjęcie niniejszej uchwały.

Kolejna Uchwała Nr XXXVII/250/2021 podjęta została w sprawie zmian Wieloletniej Prognozy Finansowej Miasta i Gminy Połaniec na lata 2021-2025. Niniejszą uchwałą Rada Miejska w Połaniu zmieniła uchwałę w sprawie Wieloletniej Prognozy Finansowej Miasta i Gminy Połaniec na lata 2021 - 2025 wraz z wykazem przedsięwzięć do WPF oraz objaśnieniami.

Uchwała Nr XXXVII/251/2021 została podjęta w sprawie zmian w budżecie Miasta i Gminy Połaniec na 2021 rok. Po stronie dochodów przyjęto następujące zwiększenia:- rozdział Wpływy z podatku rolnego, podatku leśnego, podatku od spadków i darowizn, podatku od czynności cywilnoprawnych oraz podatków i opłat lokalnych od osób fizycznych kwota 250 000 zł- rozdział System opieki nad dziećmi w wieku do lat 3 kwota 62 400 zł- rozdział Pozostała działalność (Kul-

tura fizyczna) kwota 226 075,74 zł. Po stronie dochodów przyjęto następujące zmniejszenia:- rozdział Drogi publiczne gminne kwota 333 609 zł- rozdział Pozostała działalność (Gospodarka mieszkaniowa) kwota 920 555 zł- rozdział Pozostała działalność (Gospodarka komunalna i ochrona środowiska) kwota 2 239 401 zł. Po dokonanych zmianach dochody zmniejszą się o kwotę 2 955 089,26 zł. Po stronie wydatków przyjęto następujące zwiększenia:- rozdział Drogi publiczne gminne kwota 83 296,69 zł- rozdział Pozostała działalność (Transport łączność) kwota 20 000 zł- rozdział Ochotnicze straże pożarne kwota 24 108,36 zł- rozdział Pozostała działalność (Bezpieczeństwo publiczne i ochrona przeciwpożarowa) kwota 22 253,84 zł- rozdział Pozostała działalność (Pomoc społeczna) kwota 465,58 zł- rozdział Świadczenie wychowawcze kwota 10 000 zł- rozdział Świadczenia rodzinne, świadczenie z funduszu alimentacyjnego oraz składki na ubezpieczenia emerytalne i rentowe z ubezpieczenia społecznego kwota 10 000 zł- rozdział System opieki nad dziećmi w wieku do lat 3 kwota 62 400 zł- rozdział Oczyszczanie miast i wsi kwota 185 000 zł- rozdział Oświetlenie ulic, placów i dróg kwota 113 440,31 zł- rozdział Pozostała działalność (Gospodarka komunalna i ochrona środowiska) kwota 358 317,74 zł- rozdział Pozostała działalność (Kultura fizyczna) kwota 5 000 zł. Po stronie wydatków przyjęto następujące zmniejszenia:- rozdział Pozostała działalność (Gospodarka mieszkaniowa) kwota 171 878,91 zł. Po dokonanych zmianach wydatki zwiększyły się o kwotę 722 403,61 zł.

Uchwała Nr XXXVII/252/2021 podjęta w sprawie zatwierdzenia planu pracy Komisji Rewizyjnej na 2021 rok. Zgodnie z art. 21 ust. 3 ustawy o samorządzie gminnym (t.j. Dz. U. z 2020 poz. 713 ze zmianami) komisje podlegają radzie gminy, przedkładają jej plan pracy oraz sprawozdania z działalności. Natomiast w myśl § 3 ust. 1 Regulaminu Komisji Rewizyjnej, stanowiącego załącznik Nr 4 do Statutu Miasta i Gminy Połaniec, uchwalonego uchwałą Nr V/21/03 Rady Miejskiej w Połaniu z dnia 12 lutego 2003 roku, Komisja sporządza okresowy plan pracy i kontroli, który przedstawia Radzie Miejskiej do zatwierdzenia. W związku z powyższym podjęcie niniejszej uchwały było zasadne.

Uchwała Nr XXXVII/253/2021 dotyczyła zatwierdzenia planu pracy Komisji Skarg, Wniosków i Petycji

na 2021 rok. Zgodnie z art. 21 ust. 3 ustawy o samorządzie gminnym (t.j. Dz. U. z 2020 poz. 713 ze zmianami) komisje podlegają radzie gminy, przedkładają jej plan pracy oraz sprawozdania z działalności. W związku z powyższym podjęcie niniejszej uchwały było konieczne.

Uchwała Nr XXXVII/254/2021 dotyczyła zatwierdzenia planu pracy Komisji Budżetu i Spraw Gospodarczych na 2021 rok. Zgodnie z art. 21 ust. 3 ustawy o samorządzie gminnym (t.j. Dz. U. z 2020 poz. 713 ze zmianami) komisje podlegają radzie gminy, przedkładają jej plan pracy oraz sprawozdania z działalności. W związku z powyższym podjęcie niniejszej uchwały również było konieczne.

Uchwała Nr XXXVII/255/2021 została podjęta w sprawie zatwierdzenia planu pracy Komisji Oświaty, Kultury i Sportu na 2021 rok. Zgodnie z art. 21 ust. 3 ustawy o samorządzie gminnym (t.j. Dz. U. z 2020 poz. 713 ze zmianami) komisje podlegają radzie gminy, przedkładają jej plan pracy oraz sprawozdania z działalności.

Uchwała Nr XXXVII/256/2021 została podjęta w sprawie zatwierdzenia planu pracy Komisji Zdrowia i Spraw Społecznych na 2021 rok. Zgodnie z art. 21 ust. 3 ustawy o samorządzie gminnym (t.j. Dz. U. z 2020 poz. 713 ze zmianami) komisje podlegają radzie gminy, przedkładają jej plan pracy oraz sprawozdania z działalności.

Uchwała Nr XXXVII/257/2021 podjęta została w sprawie zatwierdzenia planu pracy Komisji Rolnictwa i Ochrony Środowiska na 2021 rok. Zgodnie z art. 21 ust. 3 ustawy o samorządzie gminnym (t.j. Dz. U. z 2020 poz. 713 ze zmianami) komisje podlegają radzie gminy, przedkładają jej plan pracy oraz sprawozdania z działalności.

Uchwała Nr XXXVII/258/2021 dotyczyła przyjęcia Programu opieki nad zwierzętami bezdomnymi oraz zapobiegania bezdomności zwierząt na terenie Gminy Połaniec na rok 2021. Na podstawie art. 11 ust. 1 i art. 11 a ustawy o ochronie zwierząt zapewnienie opieki bezdomnym zwierzętom jest zadaniem własnym Gminy, a Rada Miejska w drodze uchwały, co-rocennie do dnia 31 marca określa Program opieki nad zwierzętami bezdomnymi oraz zapobiegania bezdomności zwierząt. Problem bezdomności zwierząt jest problemem stale narastającym, dlatego należy podjąć działania zmierzające do poprawy tego stanu rzeczy. W Programie wskazano realizatorów poszczególnych zadań oraz wysokość



środków finansowych zaplanowanych w budżecie Gminy na wykonanie zadań w nim ujętych. Gmina Polaniec podjęła współpracę ze schroniskiem dla bezdomnych zwierząt w Nowinach ul. Przemysłowa 89, prowadzonego przez Marcina Komorowicza - Gabinet Weterynaryjny MED WET, ul. Gabrieli Zapolskiej 7/U/4,U5, 25-435 Kielce. Koszt przejęcia psa przez schronisko z zapewnieniem opieki i wyszukaniem nowego właściciela wynosi 2 100,00 zł brutto za dorosłego psa i 1050,00 zł za szczeniaka. Projekt programu przewiduje dofinansowanie przez gminę Polaniec dla właścicieli psów i kotów 50% kosztów sterylizacji samic i kastracji samców. Realizacja tego zadania ma na celu ograniczenie populacji bezdomnych psów i kotów. Na jej realizację przewidziana jest kwota 8 000,00 zł. Projekt Programu w dniu 19.01.2021 r. został przekazany Powiatowemu Lekarzowi Weterynarii w Staszowie oraz organizacjom pozarządowym celem wyrażenia opinii zgodnie z przepisami ustawy o ochronie zwierząt. Powiatowy Lekarz Weterynarii jak i organizacje pozarządowe pozytywnie zaopiniowały Projekt Programu. W tym stanie rzeczy podjęcie uchwały było zasadne.

Uchwała Nr XXXVII/259/2021 została podjęta w sprawie nieuwzględnienia skargi na Burmistrza Miasta i Gminy Polaniec. W dniu 25 lutego 2020 r. do Urzędu Miasta i Gminy Polaniec wpłynęło pismo Zarządu LKS „Delfin” Polaniec z dnia 25 lutego 2020 r. W dniu 26 lutego 2020 r. pismo zostało zadekretowane przez Przewodniczącą Rady Miejskiej do Komisji Skarg, Wniosków i Petycji i było przedmiotem posiedzenia Komisji w dniu 10 marca 2020r. Komisja Skarg, Wniosków i Petycji, zgodnie z § 4 ust. 3 Załącznika Nr 6 do Statutu Miasta i Gminy Polaniec. Zasady i tryb działania Komisji Skarg, Wniosków i Petycji, przystąpiła do zakwalifikowania i oceny formalno - prawnej pisma. Komisja zakwalifikowała pismo, jako skargę na Burmistrza Miasta i Gminy Polaniec. Kolejne posiedzenie, na którym zaplanowano rozpatrzenie niniejszej skargi nie odbyło się w związku z ogłoszonym przez Rząd RP stanem epidemicznym w Polsce. Komisja przystąpiła do rozpatrzenia skargi na Burmistrza Miasta i Gminy Polaniec w dniu 05 stycznia 2021r. Problematyka, która została przedstawiona w skardze dotyczy zasadności unieważnienia otwartego konkursu ofert na realizację zadania publicznego pn. „Popularyzacja i organizowanie spor-

tów pływackich oraz udział w mistrzostwach na szczeblu lokalnym, regionalnym, wojewódzkim, ogólnopolskim i w miastach partnerskich”, wydanego Zarządzeniem Nr 17/2020 Burmistrza Miasta i Gminy Polaniec z dnia 11 lutego 2020r., w którym udział wzięły dwa stowarzyszenia: LKS „Delfin” Polaniec oraz Towarzystwo Sportowe w Polańcu. Komisja Skarg, Wniosków i Petycji wysłuchała zainteresowane podmioty, w tym stanowiska Przewodniczącej Komisji powołanej do przygotowania i przeprowadzania otwartych konkursów ofert na realizację zadań publicznych ogłaszanych w otwartych konkursach ofert w 2020r. Z pozyskanych informacji wynika, że w ramach ogłoszonego konkursu ofert na realizację zadania publicznego pn. „Popularyzacja i organizowanie sportów pływackich oraz udział w mistrzostwach na szczeblu lokalnym, regionalnym, wojewódzkim, ogólnopolskim i w miastach partnerskich”, zostały złożone dwie oferty. Ofertę złożył LKS „Delfin” Polaniec oraz Towarzystwo Sportowe w Polańcu. Żadna ze złożonych ofert nie spełniała warunków określonych w ogłoszeniu konkursowym. Zarówno Towarzystwo Sportowe, jak również LKS „Delfin” w ramach swoich ofert, nie założyli współpracy z zagranicą, dlatego też konkurs został unieważniony. Zgodnie z obowiązującymi przepisami ustawy o działalności pożytku publicznego i o wolontariacie, organ administracji publicznej unieważnia konkurs w sytuacji, gdy żadna ze złożonych ofert nie spełnia wymogów zawartych w ogłoszeniu. Żaden z podmiotów nie odwołał się od rozstrzygnięcia w związku z powyższym rozstrzygnięcie stało się prawomocne. W świetle powyższych informacji mając na uwadze całokształt okoliczności, na posiedzeniu w dniu 05 stycznia 2021r., Komisja Skarg, Wniosków i Petycji Rady Miejskiej w Polańcu jednogłośnie uznała skargę za bezzasadną, rekomendując podjęcie uchwały odpowiadającej temu stanowisku.

Uchwała Nr XXXVII/260/2021 dotyczyła uznania petycji za bezzasadną. W dniu 30 grudnia 2020r. do Urzędu Miasta i Gminy Polaniec wpłynęło pismo p. T. S. z dnia 27 grudnia 2020r., zatytułowane - petycja. W związku z dekreacją przedmiotowego pisma przez Przewodniczącą Rady Miejskiej w Polańcu do Komisji Skarg, Wniosków i Petycji, pismo było przedmiotem posiedzenia Komisji w dniu 05 stycznia 2020r. Komisja Skarg, Wniosków i Petycji, zgodnie z § 4 ust.

3 Załącznika Nr 6 do Statutu Miasta i Gminy Polaniec. Zasady i tryb działania Komisji Skarg, Wniosków i Petycji, przystąpiła do zakwalifikowania i oceny formalno - prawnej pisma. Komisja zakwalifikowała pismo, jako petycję. Przedmiotem petycji złożonej, jak wynika z treści - w interesie publicznym, jest wezwanie do podjęcia uchwały Rady Gminy o wskazanej treści przez autora petycji. W dniu 15 lutego 2021r. Komisja Skarg, Wniosków i Petycji przystąpiła do rozpatrzenia petycji. Komisja uznała, że bezzasadnym jest wezwanie do podjęcia uchwały, w której treści autor petycji powołuje się na art. 32 Konstytucji RP, stanowiący iż wszyscy są wobec prawa równi, wszyscy mają prawo do równego traktowania przez władze publiczne, nikt nie może być dyskryminowany w życiu politycznym, społecznym lub gospodarczym z jakiegokolwiek przyczyny. Bezzasadność ta wynika z faktu, iż to właśnie norma prawna wyrażona w art. 32 Konstytucji RP chroni obywateli przed jakąkolwiek formą dyskryminacji. Bezzasadna jest również proponowana w petycji treść uchwały dotycząca zapowiadanych przez Rząd RP masowych szczepień przeciwko wirusowi SARS - CoV2, zważywszy na fakt, iż wnioskowane w treści petycji działanie, nie mieści się w zakresie kompetencji Rady Gminy. Podnoszone w petycji zagadnienia są istotne z punktu widzenia interesu publicznego, ważne dla społeczeństwa, jednak przepisy prawa nie uprawniają Rady do podejmowania żądanych działań przez wnoszących petycję. Zakres właściwości Rady Gminy określa m.in. art. 18 ust. 1 i 2 ustawy z dnia 8 marca 1990r. o samorządzie gminnym, natomiast art. 18. ust. 2 pkt 15 ustawy o samorządzie gminnym daje uprawnienie Radzie Gminy do podjęcia uchwały poza przypadkami określonymi w art. 18 ust. 1 i 2 u.s.g, ale tylko wówczas, jeżeli kompetencję taką przyznaje organowi przepis szczególny. Brak jest zatem podstawy do podjęcia proponowanej przez autora pisma uchwały. W świetle powyższego na posiedzeniu w dniu 15 lutego 2021 r., Komisja Skarg, Wniosków i Petycji Rady Miejskiej w Polańcu jednogłośnie uznała złożoną przez p. T. S. petycję za bezzasadną, rekomendując podjęcie uchwały odpowiadającej temu stanowisku.

Uchwała Nr XXXVII/261/2021 podjęta w sprawie uznania petycji za bezzasadną. W dniu 05 stycznia 2021 r. do Urzędu Miasta i Gminy Polaniec za pomocą drogi elektronicznej



wpłynęło pismo Międzynarodowej Koalicji dla Ochrony Polskiej Wsi z dnia 02 stycznia 2021r., zatytułowane - list otwarty. List otwarty skierowany był do Prezydenta RP, Członków Rządu RP, Posłów, Senatorów, Wójtów i Radnych Gmin w Polsce. W dniu 16 stycznia 2021r. z Międzynarodowej Koalicji dla Ochrony Polskiej Wsi wpłynął w tym zakresie dodatkowy dokument, cyt. „Uzupełnienie do petycji - listu otwartego” z informacją, iż w/w pismo z dnia 02 stycznia 2021r. stanowi petycję, która ma jednocześnie charakter listu otwartego i skierowana jest w szczególności do Rady Gminy. Temat powyższy był przedmiotem posiedzenia Komisji w dniu 15 lutego 2021r. Komisja Skarg, Wniosków i Petycji, zgodnie z § 4 ust. 3 Załącznika Nr 6 do Statutu Miasta i Gminy Połaniec. Zasady i tryb działania Komisji Skarg, Wniosków i Petycji, przystąpiła do zakwalifikowania i oceny formalno - prawnej pisma. Komisja zakwalifikowała pismo, jako petycję. Przedmiotem złożonej petycji jest apel, by władze gminy podjęły uchwałę, cyt.: „a) popierająca petycję - List otwarty do Prezydenta RP, Członków Rządu RP, Posłów, Senatorów, Wójtów i Radnych Gmin w Polsce „Alarm! STOP zabójczemu GMO - STOP niebezpiecznej SZCZEPIONCE; b) domagająca się od Rządu RP, Posłów i Senatorów natychmiastowego zaprzestania tego eksperymentu na mieszkańcach Polski; c) domagająca się od Rządu RP, Posłów i Senatorów dopuszczenia do mediów publicznych polskich i zagranicznych lekarzy i naukowców, którzy alarmują i wskazują na możliwe powikłania poszczepienne oraz pokazują ukrywaną prawdę na temat tzw. pandemii; d) domagająca się odwołania wszystkich ograniczeń wolności, w tym gospodarczych, które zostały nam narzucone w czasie roku 2020 oraz roku 2021.” Komisja Skarg, Wniosków i Petycji uznała petycję za bezzasadną, gdyż wnioskowane w treści petycji działanie, nie mieści się w zakresie kompetencji Rady Gminy. Zakres właściwości Rady Gminy określa m.in. art. 18 ust. 1 i 2 ustawy z dnia 8 marca 1990r. o samorządzie gminnym, natomiast art. 18 ust. 2 pkt 15 ustawy o samorządzie gminnym daje uprawnienie Radzie Gminy do podjęcia uchwały poza przypadkami określonymi w art. 18 ust. 1 i 2 u.s.g, ale tylko wówczas, jeżeli kompetencję taką przyznaje organowi przepis szczególny. Zagadnienia podniesione w petycji są istotne z punktu widzenia interesu publicznego, jednak przepisy prawa nie

uprawniają Rady do podejmowania żądanych działań przez wnoszących petycję. W związku z powyższym, Komisja Skarg, Wniosków i Petycji rekomendowała podjęcie uchwały w sprawie uznania petycji za bezzasadną.

Uchwała Nr XXXVII/262/2021 podjęta została w sprawie zmiany Uchwały nr XXXIX/250/13 Rady Miejskiej w Połaniu z dnia 21 lutego 2013 roku w sprawie określenia przystanków komunikacyjnych, których właścicielem lub zarządzającym jest Gmina Połaniec oraz warunków i zasad korzystania z nich. Zgodnie z art. 15 ust. 2 ustawy z dnia 16 grudnia 2010 roku o publicznym transporcie zbiorowym (j. t. Dz. U. z 2020 r. poz. 1944 z późn. zm.) - określenie przystanków komunikacyjnych i dworców oraz warunków i zasad korzystania, których właścicielem lub zarządzającym jest jednostka samorządu terytorialnego, następuje w drodze uchwały Rady Miejskiej. Wobec powyższego, Organizator publicznego transportu zbiorowego zobowiązany jest do aktualizacji wykazu przystanków komunikacyjnych, udostępnianych dla operatorów i przewoźników. W świetle powyższych faktów uchwała Rady Miejskiej zakłada dopisanie do wykazu przystanków udostępnionych dla przewoźników i operatorów, których właścicielem lub zarządzającym jest jednostka samorządu terytorialnego, przystanku o nazwie: Tursko Małe Kolonia III / 0818 / 05 Przedmiotowa Uchwała podejmowana jest w związku z wnioskami mieszkańców wsi, którzy mają duże odległości od istniejących przystanków autobusowych. W związku z powyższym mając na uwadze dobro mieszkańców Gminy Połaniec oraz rozumiejąc ich potrzeby, Rada Miejska podjęła uchwałę.

Z kolei **Uchwała Nr XXXVII/263/2021 dotyczyła wyrażenia zgody na udzielenie bonifikaty od opłaty rocznej z tytułu trwałego zarządu oraz uchylecia uchwały NR LYIII/368/2018 Rady Miejskiej w Połaniu z dnia 22 marca 2018 r.** Wnioskiem z dnia 23.11.2020 r. Kierownik Warsztatu Terapii Zajęciowej zwrócił się o udzielenie bonifikaty od opłat rocznych z tytułu trwałego zarządu, ustanowionego na nieruchomości zabudowanej, oznaczonej w ewidencji gruntów numerami 5900/4, 5900/5, 5902/1, 5903/1, 5901/3, o łącznej powierzchni 0,1932 ha, położonej w Połaniu przy ul. Lipowej 20. Prośba ta została podyktowana zaktualizowaniem decyzji o opłacie z tytułu

trwałego zarządu w związku z rozbudową Warsztatu Terapii Zajęciowej, a tym samym wzrostem wartości nieruchomości. Obecnie wartość powyższej nieruchomości wynosi 4 463 500 zł i została ustalona w oparciu o wycenę rzeczoznawcy majątkowego w lutym 2020 r. Decyzją Burmistrza Miasta i Gminy Połaniec z dnia 27 sierpnia 2020 r. znak: GK.6844.1.2017.GG.I opłatę roczną z tytułu oddania przedmiotowej nieruchomości w trwały zarząd na cele statutowe WTZ w trybie aktualizacji ustalono na kwotę 13 390,50 zł. Powyższy wniosek został rozpatrzony przez Komisję Rolnictwa i Ochrony Środowiska oraz Komisję Budżetu i Spraw Gospodarczych Rady Miejskiej w Połaniu w dniu 16.12.2020 r., które zarekomendowały pozostawienie wysokości opłaty rocznej z tytułu trwałego zarządu w kwocie wynikającej z aktualizacji w 2020 roku tj. 13 390,50 zł. Wobec powyższego Rada Miejska w Połaniu postanowiła, jak w § 1 uchwały. Z przedstawionych względów (aktualizacja opłaty rocznej i brak zgody na udzielenie bonifikaty) konieczne stało się uchylenie uchwały Rady Miejskiej w Połaniu z dnia 22 marca 2018 r. Nr LVIII/368/2018, o czym postanowiono w § 2 niniejszej uchwały.

Uchwała Nr XXXVII/264/2021 w sprawie wyrażenia zgody na sprzedaż działek numer 5881/83 o powierzchni 0,0016 ha i 5881/84 o powierzchni 0,0055 ha położonych w Połaniu. Gmina Połaniec jest właścicielem niezabudowanej nieruchomości gruntowej, położonej w Połaniu przy ulicy Tadeusza Kościuszki, oznaczonej w ewidencji gruntów jako działki nr 5881/83 o powierzchni 0,0016 ha i 5881/84 o powierzchni 0,0055 ha, o łącznej powierzchni 0,0071 ha. Działki te są uregulowane w księdze wieczystej KW nr KI 1A/00018265/0 prowadzonej przez Sąd Rejonowy w Staszowie, IV Wydział Ksiąg Wieczystych. Dla terenu, na którym położone są przedmiotowe działki brak jest obowiązującego miejscowego planu zagospodarowania przestrzennego. Natomiast zgodnie z rejestrem ewidencji gruntów zostały sklasyfikowane jako tereny mieszkaniowe. Właścicielka nieruchomości sąsiedniej zwróciła się do Urzędu Miasta i Gminy w Połaniu z wnioskiem o przeznaczenie przedmiotowych działek do sprzedaży. Mając na względzie fakt, iż powyższe działki są zbędne dla potrzeb Miasta i Gminy Połaniec, Rada Miejska w Połaniu postanowiła podjąć uchwałę.



Uchwała Nr XXXVII/265/2021 podjęta w sprawie rozpatrzenia wezwania do usunięcia naruszenia prawa w uchwale Nr XXI/118/08 Rady Miejskiej w Poląncu z dnia 24 kwietnia 2008r. w sprawie uchwalenia miejscowego planu zagospodarowania przestrzennego miasta Polanica - część II obejmująca zachodnią część miasta.

W dniu 29 stycznia 2021r. do Urzędu Miasta i Gminy Polanica wpłynęło pismo p. J. K. i p. A. K.- K. z dnia 27 stycznia 2021r., zatytułowane „Wezwanie do usunięcia naruszenia”. W dniu 03 lutego 2021r. pismo zostało zadekretowane przez Przewodniczącą Rady Miejskiej w Poląncu do Komisji Skarg, Wniosków i Petycji i było przedmiotem posiedzenia Komisji w dniu 15 lutego 2021r. Komisja Skarg, Wniosków i Petycji, zgodnie z § 4 ust. 3 Załącznika Nr 6 do Statutu Miasta i Gminy Polanica - zasady i tryb działania Komisji Skarg, Wniosków i Petycji, przystąpiła do zakwalifikowania i oceny formalno-prawnej pisma. Komisja zakwalifikowała pismo, jako wezwanie do usunięcia naruszenia prawa w uchwale Nr XXI/118/08 Rady Miejskiej w Poląncu z dnia 24 kwietnia 2008r. w sprawie uchwalenia miejscowego planu zagospodarowania przestrzennego miasta Polanica - część II obejmująca zachodnią część miasta, na podstawie przepisów ustawy. W dniu 23 lutego 2021r. Komisja przystąpiła do rozpatrzenia w/w wezwania. W związku z tym, iż skarżona uchwała pochodzi z 2008r. stosuje się do niej przepisy sprzed nowelizacji, bowiem jak stanowi art. 17 ust. 2 ustawy - prawo o postępowaniu przed sądami administracyjnymi, przepisy art. 52 i art. 53 ustawy zmienianej w art. 9, w brzmieniu nadanym niniejszą ustawą, oraz przepisy ustaw zmienianych w art. 2, art.6, art.7 i art. 11, w brzmieniu nadanym niniejszą ustawą, stosuje się do aktów i czynności organów administracji publicznej dokonanych po dniu wejścia w życie niniejszej ustawy. Jest to pierwszy etap umożliwiający wniesienie skargi do sądu administracyjnego. Wg autorów niniejszego wezwania, ustalenia Miejscowego Planu Zagospodarowania Przestrzennego miasta Polanica, uchwalonego Uchwałą Nr XXI/118/08 Rady Miejskiej w Poląncu z dnia 24 kwietnia 2008r. wykazują znaczące rozbieżności w stosunku do Studium Uwarunkowań i Kierunków Zagospodarowania Przestrzennego Gminy Polanica w zakresie lokalizacji planowanych dróg w rejonie pomiędzy ul. Zrębińską, ul. Krakowską, ul. Ogrodową oraz ul. Krakowską Małą, wskazane w załącznikach nr 1 i 2, które dołączone zostały do pisma wnioskodawców. Wnioskodawcy zarzucają, że uwzględniona w obrębie działek 4703 i 4704 przez Studium droga klasy L lub D została z niewiadomych względów w w/mpzp zastąpiona pasem zieleni, co jest znaczącą niezgodnością pomiędzy przewidzianym przeznaczeniem wspomnianych powyżej działek przez mpzp i studium. Dodatkowo wnioskodawcy zauważają, iż pomiędzy terenami oznaczonymi jako 4MU, 5MU, 7MU we wspomnianym mpzp przewidziano drogi dojazdowe między innymi w obrębie działek nr 5295, 5296, 5294, które w studium uwarunkowań i kierunków zagospodarowania przestrzennego nie były w ogóle przewidywane, a co za tym idzie przeznaczenie tych terenów w studium było odmienne. W dalszej części pisma, wnioskodawcy stwierdzają, iż w opisanym powyżej zakresie, postanowienia mpzp są w znaczącym stopniu rozbieżne ze studium, co stanowi poważne naruszenie postanowień zapisów ustawy z dnia 27.03.2003r. o planowaniu i zagospodarowaniu przestrzennym, o czym jednoznacznie wypowiada się orzecznictwo sądów administracyjnych. Wnioskodawcy przytaczają trzy orzeczenia sądów administracyjnych, jak również cytują trzy „wypowiedzi” tych sądów. W dalszej części pisma wskazują, iż z art. 9 ust. 4 ustawy o planowaniu i zagospodarowaniu przestrzennym (Dz.U. z 2003r. Nr 80 poz. 717 ze zm.) wynika jasno, że ustalenia studium są wiążące dla organów gminy przy sporządzeniu miejscowych planów zagospodarowania przestrzennego, co we wskazanych powyżej przypadkach nie zostało dopełnione i zachowane z uwagi na fakt znaczącej zmiany planowanego przeznaczenia dla określonych działek w mpzp w stosunku do przewidzianego w studium. Wnioskodawcy nawiązując do powyższego, wzywają Radę Miejską w Poląncu do niezwłocznego podjęcia działań w celu usunięcia wskazanych wyżej naruszeń. Proszą również o niezwłoczne udzielenie im odpowiedzi w przedmiotowej kwestii, informując jednocześnie, iż w przypadku braku pozytywnego rozpatrzenia wezwania w wymaganym terminie będą zmuszeni zwrócić się w przedmiotowej kwestii do innych organów administracji publicznej w celu wyegzekwowania usunięcia stwierdzonych niezgodności. Komisja Skarg, Wniosków i Petycji wysłuchała zainteresowane podmioty, w tym stanowiska Pani Kierownik Ref.

Gospodarki Przestrzennej i Ochrony Środowiska oraz Zastępcy Burmistrza Miasta i Gminy Polanica, którzy odnieśli się do w/w zarzutów. Z pozyskanych informacji wynika, że planowanie przestrzenne, to nic innego jak określenie sposobu użytkowania przestrzeni, bądź też przeznaczenia określonych części powierzchni pod konkretny sposób zagospodarowania. W planowaniu przestrzennym należy brać pod uwagę uwarunkowania jakim dany teren podlegał i podlega w danym czasie. Na ich podstawie można określić tendencje jakim podlega cały teren, co z kolei polega na wyznaczeniu najbardziej optymalnych i zgodnych z potrzebami środowiska i ludności sposobu i kierunku jego użytkowania w przyszłości. Planowanie przestrzenne wymaga bardzo dobrego rozeznania i szczegółowych analiz danego obszaru. Studium uwarunkowań i kierunków zagospodarowania przestrzennego jest dokumentem polityki przestrzennej prowadzonej na terenie danej gminy, określającej lokalne zasady zagospodarowania przestrzennego. Jest dokumentem obligatoryjnym, sporządzanym dla terenu całej gminy, składającym się z części tekstowej i graficznej. Zapisy studium są podstawą do stworzenia miejscowego planu, są wiążące przy jego sporządzeniu, gdzie nabierają mocy prawnej i są wcielane w życie. Miejscowy plan musi być spójny ze studium, a także zgodny z jego konkretnymi ustaleniami, których brak skutkuje nieważnością planu. Studium nie ma żadnej mocy prawnej i w żaden sposób nie zobowiązuje mieszkańców gminy ani innych podmiotów gospodarujących na ich terenie. Jest tzw. aktem kierownictwa wewnętrznego, czyli zobowiązuje jedynie władze lokalne, samorządowe. Studium stanowi informację o potencjalnym przeznaczeniu gruntów w przyszłości, jednak nie determinuje ono ostatecznego ich przeznaczenia. Związanie ustaleniami studium przy sporządzaniu planu miejscowego polega na formułowaniu zawartości tego planu w sposób uwzględniający i wręcz wynikający z określonych w studium ustaleń kierunków zagospodarowania przestrzennego. Określony w art. 9 ust. 4 oraz w art. 15 ust. 1 warunek zachowania zgodności ustaleń planu z kierunkami zagospodarowania przestrzennego, ustanowionymi w studium, tworzy zasadę sporządzania planu miejscowego, której naruszenie, stosownie do art. 28 ust. 1 wywołuje skutki w postaci nieważności planu miejscowego w całości lub w czę-



ści. Zakres i stopień tego związania należy każdorazowo oceniać w zależności od przedmiotu unormowania oraz treści przepisów studium. W orzecznictwie wyrażane są poglądy odnoszące się do zagadnienia związania wynikającego z art. 9 ust. 4 oraz art. 15 ust. 1 ustawy o planowaniu i zagospodarowaniu przestrzennym. Z pewnością związanie to, z uwagi na różnice w charakterze obu porównywalnych aktów ogólnych, nie polega na powtórzeniu w planie zapisów studium. Zgodności bowiem, nie należy utożsamiać z identycznością. Zgodność między treścią studium, a treścią planu miejscowego powinno się przestrzegać jako kontynuację zasad zagospodarowania terenu, ustalonych ogólnie w studium i podlegających sprecyzowaniu w planie miejscowym. Plan miejscowy ma doprecyzować te zasady i to w taki sposób, aby nie doprowadzić do ich zmiany lub modyfikacji / Wyrok NSA z dnia 18 lipca 2018r Sygn. Akt II OSK 2033/16/. W wyjaśnieniach przypomniano, że wyartykułowane w orzecznictwie stanowisko, zgodnie z którym stopień związania planów z ustaleniami studium zależy w znacznej mierze od brzmienia ustaleń studium. Stopień tego związania może być w zależności od szczególności ustaleń studium silniejszy lub słabszy. Ustalenia studium nie mogą być przeniesione wprost do postanowień miejscowego planu zagospodarowania przestrzennego, ale nie mogą również być ze sobą sprzeczne./Wyrok NSA z dnia 6 grudnia 2017 r. Sygn. Akt II OSK 1107/16. Plan miejscowy ma stanowić uszczegółowienie zapisów zawartych w studium, nie może prowadzić do zmiany wykazanych w studium kierunków zagospodarowania. Z pierwszego powołanego przez wnioskodawców wyroku NSA z dnia 23 kwietnia 2020r., sygn.. II OSK 2062/19, wynika, że sąd nie dopatrył się uchybień i oddalił skargę kasacyjną, uznając, że uchwalony plan miejscowy nie naruszył ustaleń planu. Drugi wyrok Sądu WSA w Warszawie z dnia 1 lipca 2020r., sygn. IV SA/Wa 1795/19, w części oddala, a w części uwzględnia skargę. Wyrok ten wskazuje w pierwszym przypadku na prawidłowy przebieg drogi przez działkę prywatną, a w drugim przypadku na nieprawidłowe rozwiązanie komunikacyjne na działce osoby prywatnej, godzące w interes prawny właściciela tej nieruchomości. Projektowany układ drogowy podzielił działki w sposób niepozwalający na prawidłowe ich zagospodarowanie szczegółowo opisane w wyroku. Trzeci Wyrok WSA w Pozna-

niu z dnia 30 stycznia 2020r., sygn. IV SA/Po 832/19 stwierdził nieważność zaskarżonej uchwały do-tyczącej uchwalenia planu miejscowego w całości, uzasadniając, że zapisy planu i studium są ze sobą sprzeczne. Inaczej rzecz ujmując występuje nie-zgodność pomiędzy tymi dokumentami a konkretnie dotyczy innego przeznaczenia danego terenu w studium, a innego przeznaczenia w planie, co stanowi istotne naruszenie zasad sporządzania mpzp i w konsekwencji doprowadzi do stwierdzenia nieważności uchwały na podstawie art. 28 ust. 1. Upzpz, co też sąd administracyjny uczynił. Odnosząc się do zarzutu niezgodności ustaleń miejscowego planu zagospodarowania przestrzennego miasta Połanica - część II obejmująca zachodnią część miasta z ustaleniami zawartymi w studium uwarunkowań i kierunków zagospodarowania przestrzennego gminy Polanec, w zakresie lokalizacji dróg, bo tak należy rozumieć złożone wezwanie do usunięcia naruszenia prawa, wyjaśniono, że: Miejscowy plan zagospodarowania przestrzennego miasta Połanica - część II obejmująca zachodnią część miasta, przyjęty został Uchwałą Nr XXI/118/08 Rady Miejskiej w Połanicy z dnia 24 kwietnia 2008 r. ogłoszoną w Dz. Urz. Woj. Sw. z dnia 10 lipca 2008r. Nr 137, poz. 1906/ zgodny jest z ustaleniami zawartymi w studium uwarunkowań i kierunków zagospodarowania przestrzennego gminy Polanec, przyjętego Uchwałą Nr XII/57/99 Rady Miejskiej w Połanicy z dnia 12 sierpnia 1999r. wraz z jego zmianami, uchwalonymi uchwałą Rady Miejskiej w Połanicy z dnia 31 stycznia 2005 r. W roku 1999, dla Gminy Polanec uchwalone zostało pierwsze studium uwarunkowań i kierunków zagospodarowania przestrzennego, jako nowy dokument planistyczny wprowadzony przepisami o planowaniu i zagospodarowaniu przestrzennym /art. 6 ustawy z dnia 7 lipca 1994 r. o zagospodarowaniu przestrzennym opublikowanej w Dz. U. Nr 89, poz. 415 z dnia 25 sierpnia 1994r. która utraciła moc z dniem 10 lipca 2003r./ Zgodnie ze studium uchwalonym w 1999r., teren określony w piśmie/wezwaniu przeznaczony jest niezmiennie od 1993r. na tereny: -zabudowy mieszkaniowo - usługowej, oznaczone kolorem ciemnego popielu i żółtego zaskarżowanego pionowymi liniami, -tereny zabudowy gospodarczej, oznaczone kolorem ciemnego fioleto zaskarżowanego kratkami. Następnie studium to zostało zmienione w roku 2005 i przyję-

te uchwałą Nr XXVI/186/05 Rady Miejskiej w Połanicy z dnia 31 stycznia 2005r. Studium to w swej treści rysunkowej powieliło przeznaczenie tego terenu oznaczając go kolorem fioletowym i symbolem PU - obszary działalności gospodarczej o charakterze usługowym; obszary mieszkaniowo-usługowe zabudowy miejskiej o zróżnicowanej intensywności zabudowy, wielorodzinnej i jednorodzinnej oznaczając go kolorem brązowym i symbolem MM oraz obszary usługowo-mieszkaniowe oznaczone kolorem czerwonym i symbolem UM. Na rysunku studium z 1999r, kolorem czerwonym oznaczone zostały drogi krajowe istniejące i projektowane i drogi wojewódzkie istniejące i projektowane. Natomiast kolorem czarnym drogi gminne istniejące i projektowane. Na rysunku studium z 2005 r. kolorem czarnym oznaczone zostały drogi krajowe istniejące i projektowane, kolorem pomarańczowym oznaczone zostały drogi istniejące i projektowane klasy Z / zbiorcze/ i klasy L / lokalne/. Natomiast kolorem popielatym pozostałe drogi. Drogi w tym terenie zostały w części powielone z miejscowego planu zagospodarowania przestrzennego uchwalonego Uchwałą Nr XXXIX/241/93 Rady Miejskiej w Połanicy z dnia 4 listopada 1993 r. /Dz. Urz. Woj. Tbg nr 12 poz. 338 z dnia 20 grudnia 1993 r. Plan ten wygasł z dniem 31 grudnia 2003r./, do studium uchwalonego w 1999r. Zgodnie z tym planem teren ten przeznaczony był pod: -teren urządzeń obsługi rolnictwa, obejmujący lecznicę weterynaryjną, agronomówkę i masarnię z możliwością rozbudowy o inne urządzenia obsługi rolnictwa - symbol w planie A87.RPU o pow. 1,52 ha, -teren mieszkalnictwa jednorodzinnego z wbudowanymi nieuciążliwymi usługami - symbol w planie A9.MN, -teren mieszkalnictwa jednorodzinnego - symbol w planie A35.MN i A36.MN, -teren mieszkalnictwa jednorodzinnego z obiektami usług rzemieślniczych z głębi działek - symbol w planie A43. MN,UR -drogi o symbolu w planie 7. KU-D i 8.KU-D oraz droga 06.KU-L, obsługujące teren przeznaczony do zainwestowania. Następnie w roku 2008 uchwalony został dla tego terenu miejscowy plan, o którym mowa wyżej i przyjęty uchwałą nr XXI/118/08 Rady Miejskiej w Połanicy z dnia 24 kwietnia 2008 r. W planie tym, wskazany w piśmie/wezwaniu teren, przeznaczony został zgodnie ze studium uwarunkowań i kierunków zagospodarowania przestrzennego z 1999 r. wraz z jego



zmianami z 2005r., pod teren zabudowy wielorodzinnej, jednorodzinnej i usług - oznaczonych w planie symbolem MU; teren o funkcji usługowej, produkcyjnej i magazynowej oznaczonej w planie symbolem PU; tereny zieleni urządzonej - symbol w planie ZP /ze względu na ukształtowanie terenu/ oraz tereny zieleni izolacyjnej - oznaczone w planie symbolem ZI. Na temat zieleni izolacyjnej, znajdującej się przy terenie 7.PU, wnioskodawcy w swym piśmie/wezwaniu zaznaczają, że cyt. „Uwzględniona w obrębie działek 4703 i 4704 przez studium droga klasy L lub D została z nie wiadomych względów w w/w MPZP zastąpiona pasem zieleni, co jest znaczącą niezgodnością pomiędzy przewidzianym przeznaczeniem wspomnianych powyżej działek przez MPZP i Studium”. Odnosząc się do tego zapisu, wyjaśniono, że z kolejnych dokumentów planistycznych na wymienionych przez wnioskodawcę działkach nie była wskazana żadna droga. Zaplanowanie w miejscowym planie w rejonie tych działek drogi o odpowiednich parametrach wiązałoby się z wywłaszczeniem i rozbiórką budynku lecznicy, co byłoby ekonomicznie i technicznie nie uzasadnione. Teren budowlany wskazany na planie ma przedstawione rozwiązania komunikacyjne, w taki sposób, że każda działka nowo wydzielona posiadała będzie dostęp do drogi publicznej, bez konieczności realizacji dodatkowych dróg, które dla mieszkańców są w pewnym stopniu uciążliwością. Biorąc pod uwagę rozwiązania komunikacyjne tego terenu na podstawie planu z 1993 r., który utracił moc 31 grudnia 2003r., w stosunku do obowiązującego planu z 2008r. jest mniej dróg zaprojektowanych, ale w sposób zapewniający dojazd do każdej działki, co z punktu widzenia ekonomicznego i technicznego jest bardzo dobrym rozwiązaniem, ponieważ część terenów przeznaczonych pod projektowane drogi, wróciła do właścicieli jako tereny budowlane z przeznaczeniem na budownictwo mieszkaniowe, jak również gmina nie będzie musiała ponosić kosztów na realizację zbędnych dróg. Odnosząc się do pasa zieleni oznaczonego w planie symbolem ZI poinformowano, że zgodnie z obowiązującym studium w latach 1999 do 2010 - § 17 dotyczącego obszarów działalności gospodarczej, produkcyjnej i usługowej oznaczonej na rysunku symbolem PP i PU ust. 2, w którym ustala się kierunki zagospodarowania przestrzennego obszarów PP i PU, pkt 4 wprowadza cyt. „utrzymanie i wpro-

wadzenie zieleni w otoczeniu zabudowy, utworzenie pasów zieleni izolacyjnej z udziałem zadrzewień i zakrzewień, zwłaszcza wzdłuż granic poszczególnych obszarów sąsiadujących z zespołami zabudowy mieszkaniowej lub urządzeniami usługowymi”. Tak więc, nie może tu być mowy o niezgodności planu miejscowego ze studium obowiązującym w okresie uchwalania planu. Wnioskodawcy podnoszą również cyt.: „Dodatkowo należy zauważyć, iż pomiędzy terenami oznaczonymi jako 4 MU, 5MU, 7MU we wspomnianym MPZP przewidziano drogi dojazdowe między innymi w obrębie działek nr 5295,5296, 5294, które w studium uwarunkowań i kierunków zagospodarowania przestrzennego nie były w ogóle przewidywane, a co za tym idzie przeznaczenie tych terenów w studium było odmienne”. Wyjaśniono, że przeznaczenie tego terenu nie uległo zmianie w stosunku do przeznaczenia terenu określonego w studium. W planie miejscowym zaprojektowano drogi, niezbędne do obsługi tego terenu przeznaczonego pod budownictwo mieszkaniowe wielorodzinne, jednorodzinne i usługi. Należy zauważyć, że studium opracowuje się na mapach topograficznych pochodzących z państwowego zasobu geodezyjnego i kartograficznego lub na kopii wojskowej mapy topograficznej w skali od 1:5000 do 1:25 000 / studium dla Gminy Polanica opracowane jest w skali 1:10 000/, przy takiej skali trudno wnieść szczegółowy układ dróg na danym terenie. Biorąc pod uwagę art. 10 ust. 2 pkt 5 ustawy o planowaniu i zagospodarowaniu przestrzennym, zawarte w nim rozstrzygnięcie wskazuje kierunki rozwoju systemów komunikacji i infrastruktury technicznej nie zaś jego szczegółowe rozwiązania. Wskazanie nie jest jednoznaczne z wprowadzeniem konkretnego rozwiązania komunikacyjnego na danym terenie. Rozwiązania te, muszą zostać wykazane na etapie planu miejscowego, co też zostało uczynione. Plan miejscowy sporządza się w czytelnej skali tj.: 1:1000, a w uzasadnionych przypadkach w skali 1:2000 i 1:500 z wykorzystaniem urzędowych kopii map zasadniczych albo w przypadku ich braku map katastralnych, gromadzonych w państwowym zasobie geodezyjnym i kartograficznym. Plan miejscowy pozwala na czytelność zawartych w nim rozwiązań i każdy potencjalny właściciel działki może sprawdzić jej przeznaczenie, czego z taką dokładnością nie można sprawdzić w studium. Jak wynika z powyższego, w obowiązującym

miejscowym planie, obszar opisany w piśmie/wezwaniu, został przeznaczony pod funkcję mieszkaniową wielorodzinną, jednorodzinną i usług, konieczne zatem było zapewnienie skomunikowania wydzielonych terenów, przeznaczonych pod zabudowę z drogami publicznymi, o czym stanowi art. 15 ust. 2 pkt 10 ustawy o planowaniu i zagospodarowaniu przestrzennym. Nadmieniono, że Wnioskodawcy w treści wniosku/wezwania nie wskazali daty uchwalenia studium z którego korzystali, natomiast do swojego pisma dołączyli fragment kopii rysunku studium z 2016 r. uchwalonego uchwałą Nr XXXI/199/2016 Rady Miejskiej w Poląncu z dnia 27 października 2016 r. Pomimo to jednak nie ma większego wpływu na ostateczne uznanie zgodności planu z dokumentami planistycznymi, jakimi są kolejne studia uwarunkowań i kierunków zagospodarowania przestrzennego. Stwierdzono, że w kolejnych zmianach studium w roku 2010 i nowo uchwalonym studium w 2016r., tereny będące przedmiotem niniejszego pisma/wezwania są przeznaczone pod takie same funkcje, które zostały opisane wyżej we wcześniejszych dokumentach planistycznych. Świadczy to o stabilności planowania przestrzennego i kontynuacji przeznaczenia terenu przez prawie 28 lat. Zdaniem organu tylko takie rozwiązania długofalowe uwzględniające kontynuację przeznaczenia danego terenu w obu dokumentach planistycznych mogą stanowić o dobrych rozwiązaniach, zadowalających tak właścicieli działek na tym terenie, jak również organ, który będzie realizował na tym terenie inwestycje celu publicznego, jakim zapewne są drogi. Podkreślono, że opisany na wstępie miejscowy plan zagospodarowania przestrzennego miasta Polanica - część II obejmująca zachodnią część miasta, przyjęty został Uchwałą Nr XXI/118/08 Rady Miejskiej w Poląncu z dnia 24 kwietnia 2008 r., zgodny jest ze studium uwarunkowań i kierunków zagospodarowania przestrzennego uchwalonego Uchwałą Nr XII/57/99 Rady Miejskiej w Poląncu z dnia 12 sierpnia 1999 r. wraz z jego zmianami uchwalonym i uchwałą Nr XXVI/186/05 Rady Miejskiej w Poląncu z dnia 31 stycznia 2005 r. W świetle powyższych informacji, mając na uwadze całokształt okoliczności, na posiedzeniu w dniu 23 lutego 2021r., Komisja Skarg, Wniosków i Petycji Rady Miejskiej w Poląncu jednogłośnie uznała wezwanie do usunięcia naruszenia prawa na uchwałę Nr XXI/118/08 Rady



Miejskiej w Połańcu z dnia 24 kwietnia 2008r. w sprawie uchwalenia miejscowego planu zagospodarowania przestrzennego miasta Połaniec - część II obejmująca zachodnią część miasta, za bezzasadne, rekomendując podjęcie uchwały odpowiadającej temu stanowi.

Uchwałę Nr XXXVII/266/2021 podjęto w sprawie wyrażenia zgody na zawarcie umowy najmu lokalu użytkowego w budynku socjalno-biurowym przy ulicy Czarnieckiego 6 D w Połańcu na rzecz APP Sp. z o.o. z siedzibą w Krakowie na czas oznaczony powyżej lat 3 oraz na odstąpienie od obowiązku przetargowego trybu zawarcia wyżej wymienionej umowy. Gmina Połaniec jest właścicielem nieruchomości zabudowanej wielolokalowym budynkiem usytuowanym przy ulicy Czarnieckiego 6 D w Połańcu, oznaczonej w ewidencji gruntów jako działka nr 6837/226 o pow. 0,0640 ha, dla której prowadzona jest księga wieczysta KU A/00026562/1 przez Sąd Rejonowy w Staszowie. Pierwsze piętro tego budynku o przeznaczeniu socjalno-biurowym to lokal użytkowy o powierzchni 222,9 m², który jest przedmiotem umowy najmu na rzecz spółki APP Sp. z o.o. z siedzibą w Krakowie zawartej w dniu 01.12.2020 r., obowiązującej do dnia 28 lutego 2021 roku, z przeznaczeniem na cele han-

dlowo-usługowe. Spółka chcąc nadal utrzymywać wyżej opisany lokal we własnej dyspozycji na cele związane z prowadzoną działalnością gospodarczą, zwróciła się z wnioskiem o najem tego lokalu na jej rzecz, na okres 10 lat, po upływie okresu obowiązywania poprzednio zawartej umowy. Uwzględniając potrzebę dysponowania przedmiotowym lokalem dla realizacji prowadzonej działalności gospodarczej przez wnioskodawców oraz mając na uwadze wywiązywanie się najemcy z warunków poprzednio zawartych umów, Rada Miejska w Połańcu postanowiła podjąć uchwałę.

Ostatnia podjęta tego dnia **Uchwała Nr XXXVII/267/2021 dotyczyła przystąpienia do zmiany Miejscowego Planu Zagospodarowania Przestrzennego obszaru „Brzozowa I”, uchwalonego uchwałą Nr LXVI/427/2018 Rady Miejskiej w Połańcu z dnia 27 września 2018 roku.** Zmiana poddyktowana jest koniecznością zmiany parametru urbanistycznego dla terenów przeznaczonych pod zabudowę usługową, obiektów produkcyjnych, składów i magazynów z funkcją uzupełniającą dla obiektów i urządzeń związanych z obsługą produkcji rolnej, w tym działów specjalnych (szklarnie, tunele foliowe, magazyny, chłodnie). Zmiana planu odnosi się do zmiany tekstu planu w zakresie

wskaźnika urbanistycznego, a mianowicie zmiany ilości miejsc parkingowych, przypadających na powierzchnię użytkową danego obiektu. Z tekstu plany wynika, że nowe obiekty należy wyposażyć w odpowiednią ilość miejsc parkingowych, zlokalizowanych w obrębie działki budowlanej. Określenie minimalnego wskaźnika miejsc parkingowych, daje możliwość ich zwiększenia w zależności od potrzeb parkingowych dla danego przedsięwzięcia, nie blokując przy tym terenu pod parkingi, które okazały się zbędne. Teren może zostać przeznaczony na obiekty kubaturowe z wykorzystaniem na dodatkowe miejsca pracy.

Po podjęciu wszystkich uchwał radni przeszli do kolejnego punktu porządku obrad. Przedstawiono informacje bieżące z pracy: Przewodniczącego Rady Miejskiej, burmistrza Miasta i Gminy, informacje o realizacji inwestycji w okresie międzysesyjnym oraz pracach poszczególnych Komisji Rady Miejskiej w okresie międzysesyjnym. Zastępca burmistrza Miasta i Gminy Pan Robert Stachowicz przedstawił informacje o realizacji inwestycji w okresie międzysesyjnym. Na sesji zostały przedstawione także informacje o pracy poszczególnych Komisji Rady Miejskiej w okresie międzysesyjnym. Po wyczerpaniu wszystkich punktów Przewodniczący Rady Miejskiej – Stanisław Lolo zamknął posiedzenie.

SESJA RADY MIEJSKIEJ Z DNIA 16 MARCA 2021 ROKU

16 marca 2021 roku odbyła się nadzwyczajna sesja Rady Miejskiej w Połańcu zwołana na wniosek Burmistrza Miasta i Gminy Połaniec, którą otworzył Przewodniczący Rady Miejskiej - Stanisław Lolo. Po przyjęciu porządku obrad radni przeszli do pracy na projektami uchwał.

Pierwsza podjęta **Uchwała Nr XXXVIII/268/2021 dotyczyła zmian Wieloletniej Prognozy Finansowej Miasta i Gminy Połaniec na lata 2021 - 2025.** Niniejszą uchwałą Rada Miejska w Połańcu zmieniła uchwałę w sprawie Wieloletniej Prognozy Finansowej Miasta i Gminy Połaniec na lata 2021 - 2025 wraz z wykazem przedsięwzięć do WPF oraz objaśnieniami. **Kolejna Uchwała Nr XXXVIII/269/2021 została podjęta w sprawie zmian w budżecie Miasta i Gminy Połaniec na 2021 rok.** Po stronie dochodów przyjęto następujące zwiększenia:- rozdział Pozostała działalność (Bezpieczeństwo publiczne i

ochrona przeciwpożarowa) kwota 80 000 zł;- rozdział Pozostała działalność (Pomoc społeczna) kwota 12 290 zł. Po stronie dochodów przyjęto zmniejszenia:- rozdział Pozostała działalność (Gospodarka mieszkaniowa) kwota 35 542 zł;- rozdział Część oświatowa subwencji ogólnej dla jednostek samorządu terytorialnego kwota 78 463 zł. Po dokonanych zmianach dochody zmniejszają się o kwotę 21 715 zł. Po stronie wydatków przyjęto następujące zwiększenia- rozdział Gospodarka gruntami i nieruchomościami kwota 15 000 zł;- rozdział Pozostała działalność (Gospodarka mieszkaniowa) zwiększa się środki własne na zadaniu „Termo-

modernizacja budynków użyteczności publicznej; - ZPOR” o kwotę 35 542 zł, o tę samą kwotę zmniejsza się dotacje celowe w ramach programów finansowych z udziałem środków europejskich;- rozdział Urzędy gmin kwota 10 500 zł;- rozdział Pozostała działalność (Bezpieczeństwo publiczne i ochrona przeciwpożarowa) kwota 102 000 zł;- rozdział Lecznictwo ambulatoryjne kwota 10 000 zł;- rozdział Pozostała działalność (Pomoc społeczna) kwota 12 290 zł. Po stronie wydatków przyjęto następujące zmniejszenia:- rozdział Szkoły podstawowe kwota 78 463 zł. Po dokonanych zmianach wydatki zwiększyły się o kwotę 71 327 zł.



POMOC POWIATOWI STASZOWSKIEMU NA ZAKUP KARETKI POGOTOWIA RATUNKOWEGO

Uchwała Nr XXXVIII/270/2021 dotyczyła udzielenia pomocy finansowej przez Miasto i Gminę Połaniec Powiatowi Staszowskiemu na dofinansowanie zakupu karetki pogotowia ratunkowego. Samodzielny Publiczny Zespół Zakładów Opieki Zdrowotnej pismem z dnia 17 lutego 2021 roku zwrócił się z prośbą o dofinansowanie zakupu karetki pogotowia ratunkowego. SPZZOZ w Staszowie dysponuje trzema zespołami ratownictwa - dwa podstawowe i jeden specjalistyczny działający jako podwykonawca Świętokrzyskiego Centrum Ratownictwa Medycznego i Transportu Sanitarnego w Kielcach. Zasięgiem leczniczym, a tym samym wyjazdowym placówka obejmuje około 100 tys. mieszkańców tj. cały powiat staszowski oraz sąsiadujące gminy ościennych powiatów województwa świętokrzyskiego. Promień wykonywanych wyjazdów zespołów ratownictwa medycznego sięga blisko 50 km, obejmując również Miasto i Gminę Połaniec. Uzasadnia to podjęcie niniejszej uchwały i udzielenie wsparcia finansowego na zadanie realizowane przez Powiat Staszowski, a którego realizacja leży także w interesie wspólnoty samorządowej Gminy Połaniec.

POMOC POWIATOWI STASZOWSKIEMU NA SFINANSOWANIE WYKONANIA PODZIAŁÓW GEODEZYJNYCH GRUNTÓW STANOWIĄCYCH WŁASNOŚĆ SKARBU PAŃSTWA

Uchwała XXXVIII/271/2021 dotyczyła udzielenia pomocy finanso-

wej przez Miasto i Gminę Połaniec Powiatowi Staszowskiemu na sfinansowanie wykonania podziałów geodezyjnych gruntów stanowiących własność Skarbu Państwa. Zgodnie z art. 7 ust. 1 pkt. 1 ustawy z dnia 12 stycznia 1991 roku o podatkach i opłatach lokalnych zwalnia się z podatku od nieruchomości: 1) grunty, budynki i budowle wchodzące w skład infrastruktury kolejowej w rozumieniu przepisów o transporcie kolejowym, która: a) jest udostępniona przewoźnikom kolejowym lub b) jest wykorzystywana do przewozu osób, lub c) tworzy linie kolejowe o szerokości torów większej niż 1435 mm. Powołany przepis został wprowadzony na podstawie art. 2 ustawy z dnia 16 listopada 2016 r. o zmianie ustawy o transporcie kolejowym oraz niektórych

innych ustaw (Dz.U. z 2016 poz.1923) 1 wszedł w życie z dniem 1 stycznia 2017 roku. W uzasadnieniu projektu ustawy wskazano, iż „w art. 7 ust. 1 pkt. 1 dostosowano do zmiany znaczenia pojęć stosowanych w ustawie o transporcie kolejowym. Ponadto za-proponowano dostosowanie zwolnienia analogicznie do przepisów dotyczących transportu lotniczego, poprzez wskazanie, że zwolnienie stosuje się również w odniesieniu do budynków. Prowadzące projekt Ministerstwo Infrastruktury i Budownictwa w załączonej do projektu ustawy w ocenie skutków finansowych wprowadzenia zmiany wskazało, iż zmiany będą miały znikomy wpływ na sytuację finansową gmin, gdyż jak wskazano w OSR: „zmiany w zakresie stosowania zwolnienia z podatku od nieruchomości zmniejsza dochody JST o 7 mln zł w skali roku (5 mln Grupa PKP PLK, 1 mln zł Grupa PKP, 1 mln zł pozostałe podmioty). Zasadniczym skutkiem nowelizacji była nowa definicja pojęcia infrastruktury kolejowej w ustawie o transporcie kolejowym, do której odsyła art. 7 ust. 1 pkt 1 u.p.o.l. W uzasadnieniu projektu ustawy nie wskazano na to, aby zmiana w ustawie o podatkach i opłatach lokalnych miała jakieś większe merytoryczne znaczenie. Zasadniczym problemem na tle analizowanego zwolnienia jest jego stosowanie w odniesieniu do gruntów. W stanie prawnym obowiązującym do końca 2016 roku takie grunty musiały być zajmowane pod budowle wchodzące w skład infrastruktury kolejowej, co w praktyce wymagało ustalenia, jakie faktyczne powierzchnie są pod te budowle zajmowane. Aktualnie, stosownie do znowelizowanej ustawy o transporcie ko-





lejowym, która obowiązuje od 1.01.2017 roku zwolnieniu podlega całość gruntu stanowiącego działkę o danym numerze ewidencyjnym. Zatem celowe i zasadne z punktu widzenia ochrony interesu publicznego (mieszkańców gminy Połaniec - Powiatu Staszowskiego) jest dokonanie podziałów geodezyjnych gruntów stanowiących własność Skarbu Państwa, prowadzące do wydzielenia powierzchni działek faktycznie zajętych pod infrastrukturę kolejową. Wydzielenie obszaru tylko z infrastrukturą kolejową będzie prawidłowością przy określaniu podatku od nieruchomości, jak również zasadniczo wpłynie na dochody podatkowe gminy, z tytułu podatku od nieruchomości. Dla zobrazowania przedmiotu sprawy, można podać przykład działki jeśli 0 powierzchni 200 ha do której dochodzi infrastruktura kolejowa, która swoją powierzchnią zajmuje tylko 0,5% tej działki. Ze zwolnienia z podatku od ruchomości korzysta cała działka, a nie te 0,5%, które zajmuje infrastruktura kolejowa. Jest to niekorzystne dla budżetów Miast i Gmin (ich mieszkańców), nie jest również zachowana zasada proporcjonalności. Dlatego też Związek Miast i Gmin od kilku lat po wprowadzeniu tej nowelizacji podejmuje działania związane ze stosowaniem zwolnień w podatku od powierzchni proporcjonalnie do wielkości gruntu pod infrastrukturą kolejową, jak to miało miejsce przed nowelizacją. Do chwili obecnej zmiana ta nie została wprowadzona. Dlatego ważne było podjęcie tej uchwały, która w konsekwencji umożliwi podział, aby uniknąć sporów i wątpliwości co do wielkości zobowiązania podatkowego.

PRZYJĘCIE I WDROŻENIE DO REALIZACJI PLANU GOSPODARKI NISKOEMISYJNEJ DLA GMINY POŁANIEC

Uchwała Nr XXXV/272/2021 dotyczyła przyjęcia i wdrożenia do realizacji „Planu Gospodarki Niskoemisyjnej dla Gminy Połaniec - Aktualizacja na lata 2020-2022”. Jest to dokument strategiczny, który został przyjęty i wdrożony do realizacji Uchwałą Nr XXVII/174/2016 Rady Miejskiej w Połaniecu z dnia 18 lipca 2016 r. Wyznaczonym celem Planu Gospodarki Niskoemisyjnej dla Gminy Połaniec jest przejście na gospodarkę niskoemisyjną, eliminacja emisji dwutlenku węgla szkodliwego dla klimatu i środowiska oraz rozwój OZE przy jednoczesnym zrównoważonym rozwoju gminy Połaniec. Celem przeprowadzenia aktualizacji dokumentu jest wydłużenie okresu obowiązywania



Planu Gospodarki Niskoemisyjnej dla Gminy Połaniec do końca 2022r. Aktualizacja przygotowana została na bazie istniejącego i obowiązującego (na lata 2016- 2020) opracowania i zawiera: • podsumowanie zadań zrealizowanych do roku 2020; • przeniesienie zadań niezrealizowanych na perspektywę 2020-2022; • dodanie nowego zadania pn. „Termomodernizacja budynku Zespołu Placówek Oświatowych w Ruszcy wraz z przebudową wentylacji mechanicznej.” Plan Gospodarki Niskoemisyjnej dla Gminy Połaniec - Aktualizacja na lata 2020-2022 posłuży również do ubiegania się o dofinansowanie projektu pod nazwą: „Termomodernizacja budynku Zespołu Placówek Oświatowych w Ruszcy wraz z przebudową wentylacji mechanicznej” złożonego w ramach naboru wniosków dla Działania 3.3 Poprawa efektywności energetycznej z wykorzystaniem odnawialnych źródeł energii w sektorze publicznym i mieszkaniowym Regionalnego Programu Operacyjnego Województwa Świętokrzyskiego na lata 2014-2020. Dokument został pozytywnie zweryfikowany przez Wojewódzki Fundusz Ochrony Środowiska i Gospodarki Wodnej w Kielcach, który przedstawił swoje stanowisko w piśmie znak: SDE - 0705-1-2-45/16 z dnia 12.02.2021r. Plan Gospodarki Niskoemisyjnej dla Gminy Połaniec - Aktualizacja na lata 2020-2022, jako dokument programowy podlega strategicznej ocenie oddziaływania na środowisko. Mając to na uwadze Gmina zwróciła się do właściwego terytorialnie Państwowego Wojewódzkiego Inspektora Sanitarnego oraz Regional-

nego Dyrektora Ochrony Środowiska z wnioskiem o uzgodnienie odstąpienia od przeprowadzania strategicznej oceny oddziaływania na środowisko dla Planu Gospodarki Niskoemisyjnej dla Gminy Połaniec - Aktualizacja na lata 2020-2022. Projekt dokumentu został zaopiniowany pozytywnie przez obydwie organy, które przedstawiły swoje stanowisko (wraz z uzasadnieniem) w stosownych pismach: - Świętokrzyski Państwowy Wojewódzki Inspektor Sanitarny w Kielcach - pismo znak: NZ.9022.5.11.2021 z dnia 17.02.2021r. - Regionalny Dyrektor Ochrony Środowiska w Kielcach - pismo znak: WOOIII.410.13.2021.AN. z dnia 04.03.2021r. Projekt dokumentu podlegał konsultacjom społecznym przeprowadzonym na podstawie ustawy z dnia 3 października 2008r o udostępnianiu informacji o środowisku i jego ochronie, udziale społeczeństwa w ochronie środowiska oraz o ocenach oddziaływania na środowisko (t. j. Dz.U. z 2021 r. poz. 247). W ramach przeprowadzonych konsultacji społecznych nie złożono żadnego wniosku ani nie wniesiono uwag. Ostatnią podjętą uchwałą na sesji nadzwyczajnej była **uchwała Nr XXXVIII/273/2021 w sprawie zmiany uchwały Nr XXXVII/267/2021 w sprawie przystąpienia do zmiany Miejscowego Planu Zagospodarowania Przestrzennego obszaru „Brzozowa I”,** uchwalonego uchwałą Nr LXVI/427/2018. Zmiana uchwały dotyczyła zmiany załącznika graficznego określającego obszar objęty opracowaniem przedmiotowego planu, a tym samym stanowiącym załącznik



graficzny do uchwały. Przy tworzeniu załącznika graficznego do uchwały dnia 25 lutego br. został popełniony błąd przy zakreślaniu granic terenu objętego planem. W załączniku graficznym stanowiącym integralną część uchwały zakreślono granice tożsame z granicami terenu objętego planem z dnia 27 września 2018 roku. Jak wynika z uchwały z dnia 25 lutego br., zmiana dotyczyła tylko terenów UP i na załączniku graficznym powinien zostać zakreślony tylko teren, którego zmiany dotyczą. Nowy załącznik ma za zadanie skorygowanie granic, w których opracowane będą zmiany do miejscowego planu zagospodarowania przestrzennego obszaru „Brzozowa I”. Dlatego też wskazano było podjęcie uchwały o zmianie w/w załącznika graficznego, co pozwoli na dalsze procedowanie planu zgodnie z przepisami z zakresu planowania przestrzennego.

Po wyczerpaniu porządku obrad Przewodniczący Rady Miejskiej – Stanisław Lolo zamknął posiedzenie.



SESJA RADY MIEJSKIEJ Z DNIA 25 MARCA 2021 ROKU

25 marca 2021 roku odbyła się nadzwyczajna sesja Rady Miejskiej w Połaniecu zwołana na wniosek Burmistrza Miasta i Gminy Połaniec, którą otworzył Przewodniczący Rady Miejskiej - Stanisław Lolo. Po przyjęciu porządku obrad radni przeszli do pracy na projektami uchwał.

Uchwała Nr XXXIX/274/2021 została podjęta w sprawie określenia szczegółowych zasad, sposobu i trybu umarzania, odraczania lub rozkładania na raty spłat należności pieniężnych mających charakter cywilnoprawny, przypadających Gminie Połaniec i jej jednostkom podległym oraz określenia warunków dopuszczalności pomocy publicznej w przypadkach, w których ulga stanowić będzie pomoc publiczną oraz wskazania organów do tego uprawnionych. W związku ze zmianą przepisów traci moc Uchwała Nr LVIII/373/14 Rady Miejskiej w Połaniecu z dnia 12 czerwca 2014 roku i zachodziła konieczność podjęcia nowej Uchwały w oparciu o Rozporządzenie Komisji (UE) 2020/972 z dnia 2 lipca 2020 r.

Uchwała Nr XXXIX/275/2021 dotyczyła zmiany Uchwały Nr XXXI/187/2020 Rady Miejskiej w Połaniecu z dnia 28 maja 2020 r. w sprawie przyjęcia Regulaminu przy-

znawania stypendium Burmistrza Miasta i Gminy Połaniec w ramach Lokalnego programu wspierania edukacji uzdolnionych dzieci i młodzieży pobierających naukę na terenie Gminy Połaniec, bez względu na miejsce zamieszkania. Ustawa z dnia 7 września 1991r. o systemie oświaty (t.j. Dz.U. z 2020r. poz. 1327 z późn. zm.) w art. 90t ust. 1 przewiduje możliwość tworzenia przez jednostki samorządu terytorialnego lokalnych programów wspierania edukacji uzdolnionych dzieci i młodzieży. Stypendium Burmistrza Miasta i Gminy Połaniec stanowi sposób realizacji takiego programu aktualnie funkcjonującego na podstawie Uchwały Nr XXXI/187/2020 Rady Miejskiej w Połaniecu z dnia 28 maja 2020r. w sprawie przyjęcia Regulaminu przyznawania stypendium Burmistrza Miasta i Gminy Połaniec w ramach Lokalnego programu wspierania edukacji uzdolnionych dzieci i młodzieży pobierających naukę na terenie Gminy Połaniec, bez względu na miejsce zamieszkania (opubl.

Dziennik Urzędowy Województwa Świętokrzyskiego z 2020r. poz. 2102). W związku z tym, iż egzamin ósmoklasisty w roku szkolnym 2020/2021 odbędzie się w dniach 25-27 maja 2021r., wyniki egzaminu ósmoklasisty zostaną ogłoszone 2 lipca 2021r., wyniki, zaświadczenia i informacje mają być przekazane szkołom do 8 lipca 2021r., a termin wydania zdającym zaświadczeń oraz informacji to 9 lipca 2021r., zaszła potrzeba zmiany Regulaminu przyznawania stypendium Burmistrza Miasta i Gminy Połaniec w ramach Lokalnego programu wspierania edukacji uzdolnionych dzieci i młodzieży pobierających naukę na terenie Gminy Połaniec, bez względu na miejsce zamieszkania w materii dotyczącej terminu składania wniosków. Dotychczasowy zapis § 5 ust. 5 pkt 2 brzmiał: „2) od roku szkolnego 2020/2021 do dnia 30 czerwca danego roku szkolnego, w którym uzyskano szczególne wyniki bądź osiągnięcia naukowe”, zaś w uchwale zmieniającej w § 5 ust. 5 pkt 2



zapis ten przyjmuje brzmienie: „2) od roku szkolnego 2020/2021 do dnia 16 lipca danego roku szkolnego, w którym uzyskano szczególne wyniki bądź osiągnięcia naukowe”. Nadmienić należy, że stypendium przyznawane przez Burmistrza Miasta i Gminy Połaniec promuje wybitne osiągnięcia naukowe, dzieci i młodzieży. Stanowi dodatkowy czynnik motywujący uczniów do dalszej nauki i rozwijania swoich uzdolnień. Wobec powyższego podjęcie niniejszej uchwały było zasadne.

Uchwała Nr XXXIX/276/2021 dotyczyła planu dofinansowania form doskonalenia zawodowego nauczycieli oraz ustalenia maksymalnej kwoty dofinansowania opłat w 2021 roku pobieranych przez placówki doskonalenia nauczycieli,

szkoły wyższe oraz inne podmioty, których zadania statutowe obejmują doskonalenie zawodowe nauczycieli zatrudnionych w szkołach i przedszkolach prowadzonych przez Gminę Połaniec. Zgodnie z art. 70 a ust.1 ustawy z dnia 26 stycznia 1982 r.- Karta Nauczyciela (t.j. Dz. U. z 2019 r., poz. 2215 z późn. zm.), na organie prowadzącym spoczywa obowiązek corocznego wyodrębnienia środków na dofinansowanie doskonalenia zawodowego nauczycieli. Środki w wysokości 0,8% planowanych rocznych środków finansowych, przeznaczonych na wynagrodzenie osobowe nauczycieli, wyodrębnione zostały się w Uchwale budżetowej w planach finansowych poszczególnych szkół i przedszkoli prowadzonych przez Gminę Poła-

niec. Organ prowadzący na podstawie § 6 Rozporządzenia Ministra Edukacji Narodowej w sprawie dofinansowania doskonalenia zawodowego nauczycieli, szczegółowych celów szkolenia branżowego oraz trybu i warunków kierowania nauczycieli na szkolenia branżowe z dnia 23 sierpnia 2019 r. (Dz.U. z 2019 r. poz. 1653), w porozumieniu z dyrektorami szkół, ustala corocznie:1) maksymalną kwotę dofinansowania opłat pobieranych przez podmioty, o których mowa w art. 70a ust. 3a pkt 1 i 2 ustawy; 2) formy i specjalności kształcenia, na które dofinansowanie jest przyznawane. Uchwała uwzględniła wnioski dyrektorów placówek oświatowych i została zaopiniowana przez związki zawodowe zrzeszające nauczycieli.

O FUNDUSZU SOŁECKIM →

Uchwała Nr XXXIX/277/2021 dotyczyła niewyrażenia zgody na wyodrębnienie funduszu sołeckiego w budżecie Miasta i Gminy Połaniec na 2022 rok. W dniu 28 marca 2019 roku Rada Miejska w Połaniecu przyjęła Uchwałę Nr X/53/2019 w sprawie wyrażenia zgody na wyodrębnienie funduszu sołeckiego w budżecie Miasta i Gminy Połaniec na 2020 rok. Zgodnie z art. 2 ust. 3 Ustawy z dnia 21 lutego 2014 roku o funduszu sołeckim „Uchwała o wyrażeniu zgody na wyodrębnienie funduszu ma zastosowanie do kolejnych lat budżetowych następujących po roku, w którym została podjęta.” Zatem, aby umożliwić Radzie Miejskiej zajęcie stanowiska, czy fundusz sołecki na 2022 rok ma być wyodrębniony, czy nie przedstawiony został projekt uchwały. Przygotowana Uchwała w sprawie niewyrażenia zgody na wyodrębnienie funduszu sołeckiego w budżecie Miasta i Gminy Połaniec na 2022 rok dała możliwość Radzie Miejskiej podjąć kompleksową decyzję o wyrażeniu lub niewyrażeniu zgody na wyodrębnienie funduszu sołeckiego na 2022 rok. Tym samym Rada Miejska zdecydowała o podjęciu projektu uchwały.

Uchwała Nr XXXIX/278/2021 dotyczyła wyrażenia zgody na sprzedaż w drodze bezprzetargowej nieruchomości gruntowych położonych w Brzozowej, gmina Połaniec, oznaczonych jako działki nr: 646/4 o powierzchni 0,0415 ha i 712/5 o powierzchni 0,5653 ha, na rzecz PGE Dystrybucja S.A. z siedzibą w Lublinie, Oddział Rzeszów. Gmina Połaniec jest właścicielem nieruchomości gruntowych, położonych w Brzozowej gmina Połaniec, ozna-



czonych w ewidencji gruntów i budynków obręb 0001 Brzozowa jako działki numer: 646/4 o powierzchni 0,0415 ha, uregulowana w księdze wieczystej KW nr K11A/00038364/0 oraz 712/5 o powierzchni 0,5653 ha, uregulowana w księdze wieczystej KW nr K11A/00033237/6, prowadzonych w Sądzie Rejonowym w Staszowie, IV Wydział Ksiąg Wieczystych. Zgodnie z miejscowym planem zagospodarowania przestrzennego gminy Połaniec zatwierdzonym uchwałą Nr LXVI/427/2018 Rady Miejskiej w Połańcu z dnia 27 września 2018 roku (Dz. Urz. Woj. Świąt. z dnia 13 listopada 2018 r. poz. 3868) działka nr 646/4 znajduje się na terenach infrastruktury technicznej – symbol w planie E.2, natomiast działka nr 712/5 znajduje się w części na terenach infrastruktury technicznej – symbol w planie E.2 i w niewielkiej części na terenach zabudowy usługowej, obiektów produkcyjnych, składów i magazynów – symbol w planie UP.7. Zgodnie z art.37 ust.3 pkt 1 ustawy z dnia 21 sierpnia 1997 roku o gospodarce nieruchomościami (t.j. Dz. U. z 2020 r. poz. 1990 ze zm.) nieruchomości stanowiące własność Gminy Połaniec mogą być zbyte w drodze bez-przetargowej jeżeli są przeznaczone na realizację urządzeń infrastruktury technicznej. Mając na względzie powyższe jak również potrzebę budowy stacji elektroenergetycznej w rejonie strefy inwestycyjnej „D” w Brzozowej gmina Połaniec, Rada Miejska w Połańcu postanowiła o podjęciu uchwały.

Ostatnia Uchwała Nr XXXIX/279/2021 dotyczyła wyrażenia zgody na wniesienie przez Gminę Połaniec wkładu niepieniężnego (aportu) do Przedsiębiorstwa Gospodarki Komunalnej w Połańcu Spółka z o.o. z siedzibą w Połańcu. Gmina Połaniec jest właścicielem zabudowanej nieruchomości gruntowej, położonej w Połańcu przy ulicy Krakowskiej 11, oznaczonej w ewidencji gruntów obręb 01 Połaniec jako działka nr 6718 o powierzchni 0,0521 ha, uregulowanej w księdze wieczystej KW nr K11A/00019547/8 w Sądzie Rejonowym w Staszowie IV Wydział Ksiąg Wieczystych. Przedmiotowa działka znajduje się w kompleksie gruntów, na których zlokalizowana jest siedziba Przedsiębiorstwa Gospodarki Komunalnej Spółka z o.o. i jest użytkowana przez wyżej wymienione Przedsiębiorstwo na zasadzie posiadania samoistnego. Część przedmiotowej działki została zabudowana budynkiem użytkowym. Przedsiębiorstwo Gospodarki Komunalnej w Połańcu Sp. z o.o. stanowi jednoosobową spółkę komunalną, w której wszystkie udziały przysługują Gminie Połaniec. Powołać należy w tym miejscu wyrok Naczelnego Sądu Administracyjnego z dnia 10 marca 2009 r. sygn. I OSK 1333/08, w którym wyrażony został pogląd, że wniesienie przez gminę nieruchomości aportem do spółki będącej jednoosobową spółką gminną nie jest zbyciem nieruchomości w rozumieniu art. 34 ust. 1 w związku z art. 4 pkt 3b ustawy o gospo-

darce nieruchomościami. Wniesiony wkład niepieniężny (aport) przeznaczony zostanie na pokrycie nowych udziałów ustanowionych w celu podniesienia kapitału zakładowego Przedsiębiorstwa Gospodarki Komunalnej w Połańcu Sp. z o.o. Mając na względzie uregulowanie istniejącego stanu rzeczy odnośnie nieruchomości gruntowej pozostającej w posiadaniu Przedsiębiorstwa Gospodarki Komunalnej Spółka z o.o. w Połańcu, Rada Miejska w Połańcu postanowiła podjąć uchwałę.

Po wyczerpaniu porządku obrad Przewodniczący Rady Miejskiej – Stanisław Lolo zamknął posiedzenie.



SESJA RADY MIEJSKIEJ W POŁAŃCU Z DNIA 29 KWIEŃNIA 2021 R.

29 kwietnia 2021 roku odbyła się nadzwyczajna sesja Rady Miejskiej w Połańcu zwołana na wniosek Burmistrza Miasta i Gminy Połaniec, którą otworzył Przewodniczący Rady Miejskiej - Stanisław Lolo. Po przyjęciu porządku obrad radni przeszli do pracy na projektami uchwał.

Pierwsza podjęta Uchwała nr XL/280/2021 dotyczyła **Wieloletniej Prognozy Finansowej Miasta i Gminy Połaniec na lata 2021- 2025**. Niniejszą uchwałą Rada Miejska w Połańcu zmienia uchwałę w sprawie Wieloletniej Prognozy Finansowej Miasta i Gminy Połaniec na lata 2021-2025 wraz z wykazem przedsięwzięć do WPF oraz objaśnieniami.

Uchwała nr XL/281/2021 została podjęta w sprawie zmian w budżecie Miasta i Gminy Połaniec na 2021 rok.

Po stronie dochodów przyjęto następujące zwiększenia:

- rozdział Wpływy z innych opłat stanowiących dochody jednostek samorządu terytorialnego na podstawie ustaw kwota 221 050 zł

Po stronie dochodów przyjęto następujące zmniejszenia:

- rozdział Wpływy z podatku rolnego, podatku leśnego, podatku od spadków i darowizn, podatku od czynności cywilnoprawnych oraz podatków i opłat lokalnych od osób fizycznych kwota 200 000 zł

Po dokonanych zmianach dochody zwiększyły się o kwotę 21 050 zł

Po stronie wydatków przyjęto następujące zwiększenia

- rozdział Szkoły podstawowe kwota 96 250 zł
- rozdział Przedszkola kwota 150 000 zł
- rozdział Realizacja zadań wymagających stosowania specjalnej organizacji nauki i metod pracy dla dzieci w przedszkolach, oddziałach przedszkolnych w szkołach podstawowych i innych form wychowania



- przedszkolnego kwota 7 378 zł
- rozdział Realizacja zadań wymagających stosowania specjalnej organizacji i metod pracy dla dzieci i młodzieży w szkołach podstawowych kwota 29 403 zł
- rozdział Pozostała działalność (Oświata i wychowanie) kwota 46 460 zł
- rozdział Pomoc w zakresie dożywiania kwota 5 813 zł
- rozdział Świadczenia wychowawcze kwota 10 000 zł
- rozdział Świadczenia rodzinne, świadczenia z funduszu alimentacyjnego oraz składki na ubezpieczenie emerytalne i rentowe z ubezpieczenia społecznego kwota 10 000 zł
- rozdział Pozostała działalność (Gospodarka komunalna i ochrona środowiska) kwota 316 000 zł Po stronie wydatków przyjęto następujące zmniejszenia:
- rozdział Usługi opiekuńcze i specjalistyczne usługi opiekuńcze kwota 5 813 zł

Po dokonanych zmianach wydatki zwiększyły się o kwotę 665 491 zł.

Uchwała nr XL/282/2021 dotyczyła dopłaty do ceny 1 m³ dostarczonej wody oraz 1 m³ odprowadzanych ścieków wynikającej z taryf na zbiorowe zaopatrzenie w wodę i zbiorowe odprowadzanie ścieków na terenie Miasta i Gminy Połaniec. W związku ze zmianą ustawy z dnia 7 czerwca 2001r. o zbiorowym zaopatrzeniu w wodę i zbiorowym odprowadzaniu ścieków decyzją Dyrektora

Regionalnego Zarządu Gospodarki Wodnej w Krakowie Państwowe Gospodarstwo Wodne Wody Polskie nr KR.RZT.70.16.2021 z dnia 19 marca 2021r., zatwierdzone zostały grupy taryfowe i wysokość cen i stawek opłat za zbiorowe zaopatrzenie w wodę i zbiorowe odprowadzanie ścieków.

Zatwierdzone zostały trzy grupy taryfowe odbiorców: 1. gospodarstwa domowe, 2. pozostali odbiorcy, 3. gospodarstwa domowe korzystające z dodatkowych wodomierzy służących do odliczenia wody bezpowrotnie zużytej – wyłącznie w zakresie dostarczania wody. Ustawa z dnia 7 czerwca 2001 r. o zbiorowym zaopatrzeniu w wodę i zbiorowym odprowadzaniu ścieków w art. 24 ust. 6 statuuje uprawnienie Rady Gminy do podjęcia uchwały w sprawie dopłat do cen wody i ścieków. Rada gminy może określić dopłaty dla taryfowych grup odbiorców usług w zakresie dostarczania wody, a także w zakresie odprowadzania ścieków. Dopłaty te mogą dotyczyć jednej grupy taryfowej odbiorców usług, wybranych grup taryfowych odbiorców usług lub wszystkich taryfowych grup odbiorców usług. Ze względów społecznych Rada Miejska w Połaniu uznała za zasadne zastosowanie dla odbiorców/dostawców komunalnych dopłaty z budżetu Gminy do cen dostarczanej wody i odprowadzanych ścieków dla pierwszej grupy taryfowej odbiorców tj. gospodarstw domowych. Na mocy decyzji Burmistrza Miasta i Gminy Połaniec Nr IR-

8626/TM/09/99 z dnia 1 września 2000r. oraz decyzji Wojewody Świętokrzyskiego Nr ŚR.II.6811-35/05 z dnia 23 listopada 2005r. grupa mieszkańców wsi Tursko Małe i Tursko Małe Kolonia została uprawniona odpowiednio do odszkodowania w postaci ponoszenia za nich kosztów dostawy wody z wodociągu gminnego na czas nieoznaczony w ramach określonych limitów oraz pokrywania kosztów dostawy wody przez Elektrownię Połaniec (jej następcę prawnego). Dlatego też do cen wody dostarczanej na podstawie w/w decyzji w ramach limitów nie będą stosowane dopłaty z budżetu Gminy Połaniec. W związku z powyższym Rada Miejska w Połaniu postanowiła ustalić dopłaty. W świetle powyższego, podjęcie niniejszej uchwały uznać należy za zasadne.

WYNAJEM LOKALI W ZASO-BIE GMINY POŁANIEC

Uchwała nr XL/283/2021 dotyczyła zasad wynajmowania lokali wchodzących w skład mieszkaniowego zasobu gminy Połaniec. Ustawa z dnia 21 czerwca 2001r. o ochronie praw lokatorów, mieszkaniowym zasobie gminy i o zmianie Kodeksu cywilnego – art. 21 ust. 1 nakłada obowiązek na Rady Gminy uchwalenia zasad wynajmowania lokali wchodzących w skład mieszkaniowego zasobu gminy. W związku z faktem, iż w/w ustawa została znowelizowana i został częściowo zmieniony skład wymaganych prawem elementów, które powinna zawierać uchwała w w/w sprawie zachodzi konieczność dostosowania prawa miej-





scowego do tej ustawy. Uchwała obejmuje uściślenie obowiązujących zasad wynajmowania lokali wchodzących w skład mieszkaniowego zasobu gminy w świetle obowiązujących przepisów prawnych i ma na celu zwiększenie przejrzystości w obszarze gospodarki mieszkaniowej gminy.

Uchwała nr XL/284/2021 dotyczyła przyjęcia wieloletniego programu gospodarowania mieszkaniowym zasobem gminy na lata 2021 - 2026 Ustawa z dnia 21 czerwca 2001r. o ochronie praw lokatorów, mieszkaniowym zasobie gminy i o zmianie Kodeksu cywilnego – art. 21 ust. 1 nakłada obowiązek na Rady Gminy uchwalenia wieloletniego programu gospodarowania mieszkaniowym zasobem gminy na co najmniej 5 kolejnych lat. W związku z faktem, iż w/w ustawa została znowelizowana zachodzi konieczność dostosowania prawa miejscowego do tej ustawy. Tworzenie warunków do zaspokojenia potrzeb mieszkaniowych mieszkańców Gminy w myśl zapisu art. 4 ustawy o ochronie praw lokatorów, mieszkaniowym zasobie gminy i o zmianie Kodeksu cywilnego jest podstawowym zadaniem gminy.

Program zawiera proznozy działań Gminy Połaniec oraz kierunki podejmowane w zakresie tworzenia warunków dla zaspokajania potrzeb mieszkaniowych członków wspólnoty samorządowej, których celem jest :

- efektywniejsze zarządzanie mieszkaniowym zasobem Gminy,

- poprawienie stanu technicznego mieszkaniowego zasobu Gminy,
- zwiększenie możliwości zabezpieczenia potrzeb mieszkaniowych najuboższych mieszkańców Gminy,
- polityka czynszowa zapewniająca utrzymanie mieszkaniowego zasobu w należytym stanie technicznym.

Mając na uwadze powyższe, uznano za zasadne podjęcie niniejszej uchwały.

Uchwała nr XL/285//2021 dotyczyła wyrażenia zgody na zawarcie umowy najmu lokalu użytkowego na Pływali „Delfin” w Połāncu na czas nieoznaczony oraz na odstąpienie od obowiązku przetargowego trybu zawarcia umowy Ośrodek Sportu i Rekreacji w Połāncu - Pływalia „Delfin” w Połāncu posiada nieruchomość, na której znajduje się przedmiotowy lokal oznaczony na planie jako G36, G37, G38, G39 o łącznej powierzchni 211,49 m2, o którym mowa w § 1 uchwały, w trwałym zarządzie na mocy decyzji Burmistrza Miasta i Gminy Połāniec znak: GK.6844.1.2012.GG.I z dnia 26.03.2012 r. Najemca z dniem 6 kwietnia 2021 r. złożył wniosek do Dyrektora Ośrodka Sportu i Rekreacji w Połāncu z prośbą o przedłużenie umowy najmu na przedmiotowy lokal użytkowy pod działalność gospodarczą w branży gastronomii. Działalność firmy Wnioskodawcy już od trzech lat wpisuje się w funkcjonowanie i życie Pływalni „Delfin” w Połāncu. Posiada swoją wypracowaną markę, ciesząc się nienaganną opinią, która przyciąga wielu klientów. Dzięki swojej ciężkiej



pracy, wypromował restaurację, jest organizatorem wielu imprez okolicznościowych, zatrudnił pracowników. Teraz, w tym trudnym czasie epidemii, najem lokalu na Plywalni „Delfin” w Połańcu, jest dla Wnioskodawcy bardzo ważny, gdyż pozwoli na utrzymanie dalszego zatrudnienia. Pismem z dnia 23.04.2021 r. Dyrektor Ośrodka Sportu i Rekreacji w Połańcu zwrócił się do Burmistrza Miasta i Gminy Połaniec jako organu właściwego w rozumieniu art. 43 ustawy o gospodarce nieruchomościami z wnioskiem o wyrażenie zgody na zawarcie wyżej wymienionej uchwały. Złożenie ta-



kiego oświadczenia przez Burmistrza wymaga również zgody Rady Miejskiej w Połańcu zgodnie z powołanymi przepisami ustawy o samorządzie gminnym i o gospodarce nieruchomościami. Uwzględniając potrzebę dysponowania przedmiotowym lokalem dla realizacji prowadzonej działalności gospodarczej przez Wnioskodawcę, a także mając na uwadze wywiązywanie się najemcy z warunków poprzednio zawartych umów z Ośrodkiem Sportu i Rekreacji w Połańcu oraz poszerzenie oferty Plywalni „Delfin” w Połańcu, Rada Miejska w Połańcu postanowiła podjąć uchwałę.

Ostania podjęta na sesji Uchwała nr XL/286/2021 dotyczyła wyrażenia zgody na zawarcie umowy najmu lokalu użytkowego na Plywalni „Delfin” w Połańcu na czas nieoznaczony oraz na odstąpienie od obowiązku przetargowego trybu zawarcia umowy Ośrodek Sportu i Rekreacji w Połańcu - Plywalnia „Delfin” w Połańcu posiada nieruchomość, na której znajduje się przedmiotowy lokal oznaczony na planie jako G17,

G18 o łącznej powierzchni 41,51 m², o którym mowa w § 1 uchwały, w trwałym zarządzie na mocy decyzji Burmistrza Miasta i Gminy Połaniec znak: GK.6844.1.2012.GG.I z dnia 26.03.2012 r. Najemca z dniem 25 marca 2021 r. złożył wniosek do Dyrektora Ośrodka Sportu i Rekreacji w Połańcu z prośbą o przedłużenie umowy najmu na przedmiotowy lokal użytkowy pod działalność gospodarczą w branży kosmetycznej. Działalność firmy Wnioskodawcy już od trzech lat wpisuje się w funkcjonowanie i życie Plywalni „Delfin” w Połańcu. Posiada swoją wypracowaną markę, cieszącą się nienaganną opinią, która przyciąga wielu klientów. Dzięki ciężkiej pracy, Wnioskodawca uczestniczył w różnego typu szkoleniach z zakresu swojej branży, dzięki czemu mógł wdrażać coraz to nowsze metody w swoim gabinecie. Teraz, w tym trudnym czasie epidemii, najem lokalu na Plywalni „Delfin” w Połańcu, jest dla Wnioskodawcy bardzo ważny, gdyż pozwoli na utrzymanie dalszego zatrudnienia. Pismem z dnia

23.04.2021 r. Dyrektor Ośrodka Sportu i Rekreacji w Połańcu zwrócił się do Burmistrza Miasta i Gminy Połaniec jako organu właściwego w rozumieniu art. 43 ustawy o gospodarce nieruchomościami z wnioskiem o wyrażenie zgody na zawarcie wyżej wymienionej uchwały. Złożenie takiego oświadczenia przez Burmistrza wymaga również zgody Rady Miejskiej w Połańcu zgodnie z powołanymi przepisami ustawy o samorządzie gminnym i o gospodarce nieruchomościami. Uwzględniając potrzebę dysponowania przedmiotowym lokalem dla realizacji prowadzonej działalności gospodarczej przez Wnioskodawcę, a także mając na uwadze wywiązywanie się najemcy z warunków poprzednio zawartych umów z Ośrodkiem Sportu i Rekreacji w Połańcu oraz poszerzenie oferty Plywalni „Delfin” w Połańcu, Rada Miejska w Połańcu postanowiła podjąć uchwałę.

Na sesji została również przedstawiona informacja dotycząca Oceny Zasobów Pomocy Społecznej za rok 2020.

Informację szczegółowo przedstawiła Pani Ewa Tomalska – kierownik OPS w Połańcu.

Ostatnim punktem sesji była ważna informacja dotycząca projektu aktualizacji Planu Zarządzania Ryzykiem Powodziowym obejmującym plany budowy polderów na obszarze gminy Połaniec. Szczegółowo przedstawiono również nowe mapy zagrożenia i ryzyka powodziowego.

Po wyczerpaniu porządku obrad Przewodniczący Rady Miejskiej – Stanisław Lolo podziękował za udział w obradach i zamknął posiedzenie.



SESJA RADY MIEJSKIEJ 28 MAJA 2021 R.

28 maja 2021 r. odbyła się sesja Rady Miejskiej w Połaniecu, którą tradycyjnie już otworzył Przewodniczący Rady Miejskiej - Stanisław Lolo. Na początku sesji Przewodniczący Rady Miejskiej powitał: Radnych, Burmistrza Miasta i Gminy Połaniec – Pana Jacka Tarnowskiego, zastępcę Burmistrza Miasta i Gminy Połaniec - Pana Roberta Stachowicza, Skarbnik Gminy Połaniec – Panią Małgorzatę Żugaj, Mecenasa – Panią Monikę Sass-Wołyżyńską, kierowników i pracowników Urzędu Miasta i Gminy Połaniec, kierowników Jednostek Samorządowych Gminy oraz przedstawicieli Jednostek Pomocniczych Gminy – sołtysów, przewodniczących osiedli. Zanim rozpoczęto obrady uczczono minutą ciszy pamięć zmarłego śp. Ada-ma Błąda - radnego kadencji 1990 roku i 1994 roku.

Następnie po przyjęciu porządku obrad zostały przyjęte Protokoły Nr XXVII/2021, Nr XXVIII/2021 oraz Nr XXIX/2021. Kolejnym punktem było podjęcie uchwał zaplanowanych na tę sesję.

Pierwsza podjęta uchwała Nr XLI/287/2021 dotyczyła zmian Wieloletniej Prognozy Finansowej Miasta i Gminy Połaniec na lata 2021 -2025. Niniejszą uchwałą Rada Miejska w Połaniecu zmieniła uchwałę w sprawie Wieloletniej Prognozy Finansowej Miasta i Gminy Połaniec na lata 2021 – 2025 wraz z wykazem przedsięwzięć do WPF oraz objaśnieniami.

Uchwała Nr XLI/288/2021 została podjęta w sprawie zmian w budżecie Miasta i Gminy Połaniec

na 2021 rok. Po stronie wydatków przyjęto następujące zwiększenia: rozdział Drogi publiczne gminne kwota 3 000 zł- rozdział Pozostała działalność (Informatyka) kwota 30 000 zł,- rozdział Ochotnicze straże pożarne kwota 1 000 zł,- rozdział Zarządzanie kryzysowe kwota 30 000 zł,- rozdział Szkoły podstawowe kwota 6 000 zł- rozdział Przedszkola kwota 24 345 zł- rozdział Realizacja zadań wymagających stosowania specjalnej organizacji nauki i metod pracy dla dzieci w przedszkolach, oddziałach przed-szkolnych w szkołach podstawowych i innych formach wychowania przed-szkolnego kwota 2 942 zł,- rozdział Świadczenie wychowawcze kwota 10 000 zł,- rozdział Pozostała działalność (Gospodarka komunalna i

ochrona środowiska) kwota 168 000 zł. Po dokonanych zmianach wydatki zwiększyły się o kwotę 275 287 zł.

Uchwała Nr XLI/289/2021 dotyczyła określenia szczegółowego trybu i harmonogramu opracowania projektu Strategii Rozwoju Miasta i Gminy Połaniec na lata 2021-2030 w tym trybu konsultacji. W dniu 13.11.2020 r. weszły w życie przepisy wprowadzone ustawą z dnia 15 lipca 2020 r. o zmianie ustawy o zasadach prowadzenia polityki rozwoju oraz niektórych innych ustaw (Dz.U. z 2020 r. poz. 1378). Celem ustawy jest uporządkowanie krajowego systemu dokumentów strategicznych w zakresie polityki rozwoju i zapewnienie jego spójności, jak również zwiększenie efektywności programowania i re-





alizacji strategii, polityk i programów. Zmiany prowadzą do konsolidacji systemu zarządzania rozwojem Polski i etapowego wprowadzania systemu zintegrowanych strategii: krajowej, wojewódzkiej i lokalnej. Ustawa po raz pierwszy w ustawodawstwie krajowym wprowadziła podstawę prawną wprost dla strategii rozwoju gminy. Określiła również nowe uregulowania, co do procedury jej opracowania i zakresu merytorycznego. Dzięki temu gmina może przygotowywać strategię, która będzie pełnoprawnym dokumentem stanowiącym element nowego zintegrowanego systemu zarządzania rozwojem kraju, a jednocześnie efektywny instrument pozyskiwania środków zewnętrznych. Obecnie funkcjonujący dokument strategiczny określający długofalowy rozwój gminy stał się nieaktualny ze względu na wspomniane zmiany prawne, ale przede wszystkim zmieniającą się sytuację gospodarczą, społeczną i przestrzenną gminy, jak i w jej otoczeniu. Nowe są problemy, potrzeby i oczekiwania mieszkańców oraz innych interesariuszy gminy. Zmiany zaszły również na poziomie dokumentów strategicznych szczebla krajowego i regionalnego, skąd potrzeba powiązania celów i zadań gminy z wyznaczonymi priorytetami zawartymi w dokumentach nadrzędnych. Pomoże to m.in. w realizacji szansy, jaką dla gminy jest możliwość uzyskania wsparcia z funduszy zewnętrznych oraz skorzystania z nowych instrumentów polityki regionalnej, w szczególności w ramach nowej perspektywy budżetowej Unii Europejskiej na lata 2021- 2027. W związku z tym, konieczne jest reagowanie na nowe warunki rozwojowe i opracowanie strategii rozwoju gminy w oparciu o znowelizowane przepisy (dokument, o którym mowa w art. 10e ust. 1 ustawy z dnia 8 marca 1990 r. o samorządzie gminnym; t.j. Dz.U. z 2020 r. poz. 713 z późn. zm.). Strategia, w odróżnieniu od dotychczasowego dokumentu strategicznego określającego długofalowy rozwój gminy, będzie wiązać planowanie społeczno-gospodarcze z przestrzennym. Dzięki temu będzie wspierała trwałe i zrównoważony rozwój gminy. Dokument określi ramy finansowe dla jego realizacji oraz potencjalne źródła finansowania.

Uchwała Nr XLI/290/2021 podjęta została w sprawie określenia wzoru wniosku o przyznanie dodatku mieszkaniowego oraz

wzoru deklaracji o dochodach gospodarstwa domowego za okres 3 miesięcy kalendarzowych poprzedzających dzień złożenia wniosku.

Na podstawie art. 7 ust. 1e ustawy z dnia 21 czerwca 2001 r. o dodatkach mieszkaniowych (Dz. U. z 2019 r. poz. 2133 ze zm.) oraz art. 38 ustawy z dnia 10 grudnia 2020 r. o zmianie niektórych ustaw wspierających rozwój mieszkalnictwa (Dz. U. z 2021 r. poz. 11) rada gminy określa w drodze uchwały wzór wniosku o przyznanie dodatku mieszkaniowego oraz deklarację o dochodach gospodarstwa domowego. W myśl powołanego art.7 ust.1e ustawy o dodatkach mieszkaniowych rada gminy została zobowiązana do podjęcia w terminie do 1 lipca 2021 r. uchwały określającej wzór wniosku o przyznanie dodatku mieszkaniowego oraz wzór deklaracji o dochodach gospodarstwa domowego, o której mowa w art. 7 ust. 1 ustawy z dnia 21 czerwca 2001 r. o dodatkach mieszkaniowych. Powołany przepis art. 7 ust. 1e został wprowadzony do ustawy o dodatkach mieszkaniowych mocą art. 11 pkt 7 lit. b ustawy z dnia 10 grudnia 2020r. o zmianie niektórych ustaw wspierających rozwój mieszkalnictwa (Dz. U. z 2021r. poz.11). Przywołana ustawa zmieniająca stanowi w art. 38, że w terminie do dnia 1 lipca 2021 r. rady gmin mają obowiązek podjąć uchwały określające wzór wniosku o przyznanie dodatku mieszkaniowego oraz deklarację o dochodach gospodarstwa domowego. Mając na uwadze powyższe, Rada Gminy została na podstawie art. 7 ust.1e ustawy o dodatkach mieszkaniowych upoważniona do określenia w drodze uchwały wzoru wniosku o przyznanie dodatku mieszkaniowego oraz wzoru deklaracji o dochodach gospodarstwa domowego.

Uchwałę Nr XLI/291/2021 podjęto w sprawie zmiany statutu Centrum Kultury i Sztuki w Połaniu stanowiącego załącznik do uchwały Nr XXXVII/239/12 z dnia 13 grudnia 2012 r. Przetworzony projekt Statutu zawiera wszystkie elementy konieczne, które zostały wyszczególnione w art. 13 ustawy o organizowaniu i prowadzeniu działalności kulturalnej. W związku z możliwością poszerzenia zakresu działania oraz ze zmianą obowiązujących przepisów prawa zachodzi konieczność aktualizacji i uporządkowania zapisów Statutu Centrum Kultury i Sztuki w Połaniu. W związku z powyższym

podjęcie niniejszej uchwały było w pełni uzasadnione.

Uchwała Nr XLI/292/2021 dotyczy uznania się za organ niewłaściwy i przekazania pisma według właściwości. W dniu 18 maja 2021r. zgodnie z §4 ust. 3 Załącznika Nr 6 do Statutu Miasta i Gminy Połaniec. Zasady i tryb działania Komisji Skarg, Wniosków i Petycji, Komisja Skarg, Wniosków i Petycji Rady Miejskiej w Połaniu przystąpiła do zakwalifikowania i oceny formalno-prawnej pisma mieszkańca gminy z dnia 19 kwietnia 2021 r. Komisja Skarg, Wniosków i Petycji analizując pismo, w pierwszej kolejności rozważała pismo pod kątem skargi, gdyż pierwsze zdanie mówiło, że to skarga na Przewodniczącego Rady Miejskiej w Połaniu. Zapoznając się już z dalszą jego treścią nie wynikało bezpośrednio, że jest to skarga na Przewodniczącego. Czytając pismo całościowo, nie opierając się tylko na pierwszym zdaniu, trudno było go zakwalifikować, jako skargę na Przewodniczącego Rady Miejskiej, ponadto Rada Miejska nie jest władna do rozpatrywania skarg na Przewodniczącego Rady. Na posiedzeniu zapytano autora pisma, czy w jego zamierzeniu było złożenie skargi, a jeśli tak to, na kogo. Czy może pismo miało na celu coś innego. Mieszkaniec w swojej wypowiedzi wskazywał, że zwrócił się z pismem do Przewodniczącego Rady Miejskiej oraz Rady Miejskiej w Połaniu, w którym przedstawił swoje wątpliwości, czy nie doszło do złamania postanowień uchwały Rady Miejskiej dotyczącej gazety „Kosynier – Nasza Ziemia Połaniecka.” Pismo mieszkańca zostało przekierowane przez Przewodniczącego Rady Miejskiej do Burmistrza Miasta i Gminy. Odpowiedź na pismo, którą otrzymał od Burmistrza Miasta i Gminy, nie zaspokaja jego wątpliwości, nie spełnia oczekiwań, nie wyjaśnia wszelkich kwestii, które go interesują w tej sprawie, dlatego też zwrócił się w piśmie o opinię prawną, czy artykuł zamieszczony w Kosynierze jest informacją, czy reklamą. Wypowiedź mieszkańca wskazywała, że jego celem nie było kierowanie skargi, lecz pozyskanie dodatkowej informacji w nurtującym go temacie. Należy zauważyć, że Przewodniczący Rady Miejskiej nie jest osobą upoważnioną do udzielania odpowiedzi w imieniu Miasta i Gminy Połaniec. Podmiotem właściwym jest tylko i wyłącznie Burmistrz Miasta i Gminy, ewentual-



nie osoby przez niego upoważnione. W związku z tym, że pismo wpłynęło do Przewodniczącego Rady Miejskiej z prośbą o wyjaśnienie i zajęcie stanowiska w określonej w piśmie kwestii, Przewodniczący przekazał pismo do Burmistrza Miasta i Gminy Polanica, informując mieszkańca o tym, iż złożone przez niego pismo zostało przekazane wg właściwości. Przewodniczący Rady Miejskiej odpowiada za prawidłowy przebieg działań Rady Miejskiej, organizuje czas Rady Miejskiej, przewodniczy obradom, dba o działania organu, jakim jest Rada Miejska. Przewodniczący Rady Miejskiej nie jest natomiast upoważniony do udzielania odpowiedzi na pisma kierowane przez mieszkańców w zakresie podjętym, przez mieszkańca, chyba, że wynika to bezpośrednio z obowiązujących przepisów. W niniejszym temacie osobą właściwą do odpowiedzi na pismo mieszkańca był Burmistrz Miasta i Gminy, który w ślad za przekazaniem przez Przewodniczącego pismem, w dniu 12 kwietnia 2021r. udzielił mieszkańcowi odpowiedzi podpisanej przez pracownika merytorycznego, który się zajmuje tematem. Również na posiedzeniu Komisji Burmistrz Miasta i Gminy poinformował zarówno Komisję, jak i mieszkańca, iż mieszkańcy gminy i osoby z regionu w gazecie „Kosyńsk – Nasza Ziemia Polaniecka” na bieżąco są informowani o możliwościach, jakie stwarza im gmina Polanica, są to również sprawy mieszkaniowe, bardzo ważne dla mieszkańców, informacje gospodarcze, które są wykonywane na terenie Miasta i Gminy, świadczące o rozwoju gminy i dające mieszkańcom wiele możliwości. Odpowiedź Burmistrza Miasta i Gminy Polanica udzielona mieszkańcowi w dniu 12 kwietnia 2021r., nie została przekazana do wiadomości radnych Rady Miejskiej w związku z tym, że nie ma takiego obowiązku - nie ma do tego podstawy. Jeżeli pismo wpływa do organu niewłaściwego to jest przekazywane według właściwości - taki tryb działania jest stosowany przy skargach, ale jeżeli jest organem nad-rzędnym w stosunku do niego, to może zobowiązać ten podmiot do poinformowania o sposobie załatwienia. W świetle powyższych informacji Komisja Skarg, Wniosków i Petycji wypracowała jednogłośne stanowisko, iż właściwym do odpowiedzi na przedmiotowe pismo jest Burmistrz Miasta i Gminy, w związku z tym Komisja

rekomendowała przekazanie pisma według właściwości do Burmistrza Miasta i Gminy Polanica.

Uchwała Nr XLI/293/2021 w sprawie uznania się za organ niewłaściwy i przekazania wniosku według właściwości.

W dniu 18 maja 2021r. zgodnie z Załącznikiem Nr 6 do Statutu Miasta i Gminy Polanica. Zasady i tryb działania Komisji Skarg, Wniosków i Petycji, Komisja Skarg, Wniosków i Petycji Rady Miejskiej w Polanicy przystąpiła do zakwalifikowania i oceny formalno -prawnej pisma p. Pawła Laski - radnego Rady Miejskiej z dnia 23 marca 2021r., zatytułowanego „Wniosek z żądaniem ujawnienia szczegółowego wykonania wydatków środków finansowych z budżetu gminy”. Komisja rozważała zakwalifikowanie pisma jako wniosku i jego rozpatrzenie, gdyż Komisja Skarg, Wniosków i Petycji może przygotowywać Radzie Miejskiej projekty stanowisk w sprawie rozpatrzenia wniosków, jeżeli do kompetencji Rady Miejskiej należy rozpatrywanie danych spraw. Rozpatrywanie wniosku o przedstawianie i ujawnianie przez zleceniodawcę, zadania publicznego, nie należy jednak do kompetencji Rady. Podmiotem właściwym jest Burmistrz Miasta i Gminy, zgodnie z zawartą umową Nr OR.524.8.2020 z dnia 12 lutego 2020r. zawartą pomiędzy Gminą Polanica, zwanym dalej Zleceniodawcą, reprezentowanym przez Burmistrza Miasta i Gminy Polanica - Jacka Tarnowskiego, a Miejskim Klubem Sportowym „Czarń” z siedzibą w Polanicy zwanym dalej Zleceniobiorcą, tytułem realizacji zadania publicznego pn. „Organizacja i udział w rozgrywkach sportowych, popularyzacja piłki nożnej dla drużyny seniorów.” Zatem nie jest to wniosek, w sprawie którego rozpatrzenie i zajmowanie merytorycznego stanowiska należałoby do właściwości Rady Miejskiej, dlatego postanawia się przekazać pismo według właściwości. Radnemu przedłożono umowy, sprawozdania, lecz zdaniem Radnego informacje te były niewystarczające. W związku z tym zwrócił się do Klubu „MKS Czarń Polanica” o udostępnienie informacji publicznej w zakresie, w którym był zainteresowany. Prezes Klubu wystosował do p. Radnego zaproszenie do zapoznania się z dokumentami - były podane dwa terminy tego spotkania, a gdyby p. Radnemu one nie odpowiadały, mógł wskazać sam inny ter-

min. Do dnia dzisiejszego p. Radny nie był zainteresowany, nie poczynił ze swojej strony żadnych kroków i nie stawiał się w klubie żeby zapoznać się z dokumentami. Pan Radny złożył pismo do Komisji Skarg, Wniosków i Petycji, Komisja zebrała się, żeby rozpatrzyć złożone pismo natomiast p. Radny zignorował również Komisję nie stawiając się na posiedzenie, mimo że pismem dnia 11.05.2021r., Znak: RM0012.2.13.1.2021 został na nie za-proszony. Pan Radny nie dość, że nie stawiał się na posiedzeniu, w żaden sposób nie uprzedził o tym fakcie Komisji, co również wskazuje na brak szacunku do pracy nie tylko Komisji, ale również osób będących do dyspozycji p. Radnego celem udzielenia wszelkich informacji. Ścieżka została wyczerpana w całości, w związku z tym Komisja zdecydowała o przekazaniu pisma według właściwości do Burmistrza Miasta i Gminy jako jedynego organu, który jest władny do ponownego wypowiedzenia się w tej materii i odpowiedzi na przedmiotowe pismo.

Uchwała Nr XLI/294/2021 podjęta została w sprawie negatywnego rozpatrzenia wniosku. W dniu 18 maja 2021r. zgodnie z Załącznikiem Nr 6 do Statutu Miasta i Gminy Polanica. Zasady i tryb działania Komisji Skarg, Wniosków i Petycji, Komisja Skarg, Wniosków i Petycji Rady Miejskiej w Polanicy przystąpiła do zakwalifikowania i oceny formalno - prawnej pisma Grupy Radnych zatytułowanego „Wniosek w sprawie prowadzenia i publikacji rejestrów faktur i rachunków dotyczących wydatków Urzędu Miasta i Gminy Polanica oraz jednostek budżetowych Miasta i Gminy Polanica”, które zostało zadekretowane do Komisji w dniu 27 kwietnia 2021r. Komisja Skarg, Wniosków i Petycji podczas posiedzenia pozyskała szeroką informację na temat jawności gospodarowania środkami publicznymi i możliwościach, jakie mają mieszkańcy w zakresie dostępu do informacji z działań gminy i samorządu. Pani Skarbnik Gminy wypowiedziała się na temat sprawozdań przygotowywanych przez urząd i poszczególne jednostki organizacyjne gminy, które są w każdym momencie dostępne w urzędzie, jednostkach organizacyjnych i w określonych ustawowo terminach przesyłane do Regionalnej Izby Obrachunkowej. Pierwszy dokument obligujący gminę do sprawozdawczości to Roz-



porządzenie Ministra Finansów, Funduszy i Polityki Regionalnej z dnia 17 grudnia 2020 roku w sprawie sprawozdań jednostek sektora finansów publicznych w zakresie operacji finansowych. Sprawozdania te są kwartalne, dotyczą wszystkich jednostek budżetowych na terenie gminy Połaniec oraz jednostek posiadających osobowość prawną, tj. Centrum Kultury i Sztuki oraz Biblioteka Publiczna w Połancu. Są to sprawozdania: Rb-Z – kwartalne sprawozdanie o stanie zobowiązań wg tytułów dłużnych, poręczeń i gwarancji. Rb-UZ – roczne sprawozdanie uzupełniające mówiące o stanie zobowiązań wg tytułów dłużnych. Sprawozdanie Rb-N – sprawozdanie kwartalne o stanie należności oraz wybranych aktywów finansowych. Sprawozdanie RB-ZN- kwartalne sprawozdanie o stanie zobowiązań oraz należności Skarbu Państwa z tytułu wykonywania przez jednostkę samorządu terytorialnego zadań zleconych. Drugi dokument, który obowiązuje gminę do określonej sprawozdawczości jest to Rozporządzenie Ministra Rozwoju i Finansów z dnia 9 stycznia 2018 roku w sprawie sprawozdawczości budżetowej. Jest to sprawozdanie RB -27S z wykonania planu dochodów budżetowych samorządu jed-

nostki budżetowej / jednostki samorządu terytorialnego, sporządzane jest za okres miesięczny. Sprawozdanie RB-27ZZ z wykonania planu dochodów związanych z realizacją zadań z zakresu administracji rządowej oraz innych zadań zleconych jednostkom samorządu terytorialnego, sporządzane za okresy kwartalne. Sprawozdanie RB-PDP z wykonania dochodów podatkowych gminy, sporządzane za okresy jednego roku. Sprawozdanie RB - 28S - sprawozdanie z wykonania planu wydatków budżetowych samorządowej jednostki budżetowej / jednostki samorządu terytorialnego. Sprawozdanie sporządzane co miesiąc. Sprawozdanie RB-NDS o nadwyżce, deficycie jednostki samorządu terytorialnego, sporządzane za okresy kwartalne. Sprawozdanie Rb-50 – o dotacjach/wydatkach związanych z wykonywaniem zadań z zakresu administracji rządowej oraz innych zadań zleconych jednostce samorządu terytorialnego ustawami. Sprawozdanie sporządzane jest za okresy kwartalne. Sprawozdanie RB-ST o stanie środków na rachunkach bankowych jednostki samorządu terytorialnego, sporządzane za okresy roczne. Następny dokument to ustawa o finansach publicznych, w której art. 265 obowiązuje

gminę do sporządzenia sprawozdania z wykonania planu finansowego. Sprawozdanie to przedkładają jednostki za okresy półroczne i roczne, dotyczy to Centrum, Kultury i Sztuki, Biblioteki, Przychodni Zdrowia. Sprawozdania półroczne składane są w terminie do 31 lipca, natomiast roczne do 28 lutego. Przedkładane są również do Regionalnej Izby Obrachunkowej i Radzie Miejskiej, jako załącznik do sprawozdania z wykonania budżetu. Następnie art. 266 ustawy obowiązuje gminę do sporządzenia w terminie do 31 sierpnia informacji o przebiegu wykonania budżetu jednostki samorządu terytorialnego za I półrocze oraz informację o kształtowaniu się Wieloletniej Prognozy Finansowej, w tym przebiegu realizacji przedsięwzięć. Sprawozdanie to przedstawiane jest również na posiedzeniach komisji Rady oraz sesjach Rady Miejskiej. Art. 267 obowiązuje gminę do sporządzenia do 31 marca sprawozdania rocznego z wykonania budżetu oraz informacji o stanie mienia komunalnego. Sprawozdanie to również jest przedstawiane na posiedzeniach komisji i na sesji Rady Miejskiej. Kolejny dokument to ustawa o rachunkowości, która obowiązuje gminę do sporządzenia sprawozdań finansowych.





Sprawozdanie finansowe składa się z bilansu, rachunku zysków i strat, zestawienia zmian w funduszu oraz informacji dodatkowej. Sprawozdanie jednostkowe sporządzone jest do dnia 31 marca następnego roku, a także w tym terminie składany jest bilans z wykonania budżetu gminy. Sprawozdanie finansowe składające się z bilansu z wykonania budżetu jednostki samorządu terytorialnego, łącznego bilansu obejmującego dane wynikające z bilansu samorządowych jednostek budżetowych, łączny rachunek zysków i strat, łączne zestawienie zmian w funduszu, które w terminie do 30 kwietnia przekazuje się do Rady Miejskiej w Polanicy oraz do Regionalnej Izby Obrachunkowej. Sprawozdanie to zawiera dane z bilansu urzędu oraz jednostek budżetowych. Natomiast w terminie do końca czerwca zarząd jednostki samorządu terytorialnego przekazuje do RIO bilans skonsolidowany. W tym bilansie przedstawione są również sprawozdania finansowe spółek komunalnych gminy. Jawność działań gminnych w zakresie prawa zamówień publicznych polega z kolei na tym, że zamawiający ogłasza wszystkie zamówienia publiczne prowadzone na podstawie ustawy prawo zamówień publicznych w Biuletynie Zamówień Publicznych oraz na swojej stronie internetowej BIP. Na stronie BIP dostępna jest informacja z otwarcia ofert, która zawiera zestawienie wszystkich złożonych ofert wraz z ich cenami oraz informacja o wyborze najkorzystniejszej oferty, w której zawarte są informacje o wykonawcy, którego oferta została wybrana oraz jej cenę. Ponadto zamawiający w Biuletynie Zamówień Publicznych zamieszcza ogłoszenie o udzieleniu zamówienia, w którym podaje informacje dotyczące wykonawcy, któremu udzielił zamówienia oraz wartość zawartej umowy. Dodatkowo, w terminie do 1 marca Zamawiający przesyła do Prezesa Urzędu Zamówień Publicznych roczne sprawozdanie o udzielonych zamówieniach za rok poprzedni. W sprawozdaniu podaje się ilości i kwoty udzielonych zamówień w rozbięciu na rodzaj zamówienia i tryb udzielenia zamówienia. Podana jest również zbiorcza wartość zamówień publicznych bez stosowania ustawy, zwolnionych z jej stosowania. Sprawozdanie to nie jest publikowane na stronie BIP ponieważ ustawa nie przewiduje takiego obowiązku. Zamawiający publi-

kuje na stronie BIP, a od bieżącego roku, także w Biuletynie Zamówień Publicznych plan zamówień, który zawiera informację o planowanych do przeprowadzenia zamówieniach publicznych w danym roku, w tym orientacyjne wartości tych zamówień i przewidywany termin ich wszczęcia. Plan taki jest publikowany w ciągu 30 dni od uchwalenia budżetu, a w razie zmian jest aktualizowany. Zamówienia publiczne o wartości poniżej 130 tys. zł, do których ustawy prawo o zamówieniach publicznych nie stosuje się, nie wymagają publikacji na stronie BIP, jednak regulamin udzielania zamówień publicznych w UMiG Polanica dopuszcza możliwość ich fakultatywnego za-mieszczenia na BIP. Część z tych zamówień jest publikowana. Zamówienia te są również jawne, informacje o nich mogą być udostępnione na wniosek w trybie dostępu do informacji publicznej. Finanse samorządu na bieżąco są kontrolowane przez określone instytucje. Ponadto na każdej sesji Rady Miejskiej odczytywane są realizowane inwestycje, podawane są dane wykonawców tych inwestycji oraz kwoty dotyczące realizacji zadania. Wiele bieżących tematów dotyczących gminy podejmowanych jest na publicznych, transmitowanych on – line, sesjach Rady Miejskiej, do których odnoszą się i udzielają odpowiedzi zarówno burmistrz, jak i przedstawiciele jednostek organizacyjnych. Powyższe nie pozostawia wątpliwości, że jawność finansów publicznych jest w pełni zachowana na podstawie przepisów ustawowo określonych w tym zakresie. Ustawodawca wskazał, co jest potrzebne do zachowania jawności finansów publicznych i to jest w gminie przestrzegane i stosowane. Dla mieszkańców, którzy chcą uzyskać niezbędną dla nich informację publiczną, ustawodawca przewidział odpowiednie tryby. Ponadto, każdy radny Rady Miejskiej posiada szerokie uprawnienia, które daje mu ustawa o samorządzie gminnym. Ustawa ta stanowi, iż jeżeli nie narusza to dóbr osobistych innych osób, radny ma prawo do uzyskiwania informacji i materiałów, wstępu do pomieszczeń, w których znajdują się te informacje i materiały, oraz wglądu w działalność urzędu gminy, a także spółek z udziałem gminy, spółek handlowych z udziałem gminnych osób prawnych, oraz zakładów, przedsiębiorstw i innych gminnych jednostek organizacyjnych z za-

chowaniem przepisów o tajemnicy prawnie chronionej. W sprawach dotyczących gminy radni mogą również kierować interpelacje i zapytania do burmistrza. Po zasięgnięciu powyższych informacji, Komisja rozważała intencję wnioskodawców, mianowicie, jaką korzyść i dobro przyniesie mieszkańcom wprowadzenie przez urząd i jednostki gminne tysięcy dokumentów od 2018r., gdyż z pozyskanych informacji wynika, że tylko w przypadku urzędu jest to od 200 do 250 dokumentów miesięcznie. Takie zestawienia, nie są możliwe do wygenerowania z automatu zarówno w programie, jaki posiada Urząd Miasta i Gminy, jak również w programach jednostek gminnych. Żaden z 6 p. Radnych (w tym członek Komisji Skarg, Wniosków i Petycji), którzy podpisali się pod wnioskiem i go złożyli, nie stawili się na posiedzeniu Komisji, mimo że każdy z wnioskodawców otrzymał informację i zaproszenie na posiedzenie, które odebrał, o czym świadczą potwierdzenia odbioru pism (członek Komisji – zawiadomienie). Komisja nie miała więc do kogo zwrócić się o wyjaśnienia i doprecyzowanie wniosku. Na posiedzeniu stawili się zainteresowani przedstawiciele jednostek organizacyjnych gminy, których wniosek dotyczył, jednak również ze względu na brak na posiedzeniu wnioskodawców, nie mieli możliwości odnieść się do ich oczekiwań, ani udzielić odpowiedzi na pytania, przy czym wyrazili swoje zdanie, że tworzenie rejestru, o który wnoszą wnioskodawcy, nikomu i niczemu nie będzie służyć, gdyż sprawozdania są publicznie dostępne, natomiast p. Radni zawsze mogą udać się do danej jednostki porozmawiać, zapytać i zawsze zostanie im udzielona odpowiedź. Zwrócono również uwagę, iż tworzenie takiego rejestru wiąże się z dodatkowymi czynnościami, a co za tym idzie kosztami, gdyż przy takiej ilości dokumentów zachodziłaby konieczność stworzenia dodatkowego stanowiska pracy. Sprawozdania jednostek są wnikliwe, zgodne z wydatkami. Jednostki prowadzą działalność merytoryczną, realizując część z działalności publicznej gminy i na tym chcą skoncentrować uwagę, gdyż w przedkładanych sprawozdaniach rozliczają każdą jedną fakturę. Jednostki wydając jakiegokolwiek środki za każdym razem wnikliwie analizują, czy dany zakup, dany wydatek jest konieczny, a na tę chwilę



nawet niezbędny. W wyniku analizy wniosku oraz po wysłuchaniu na posiedzeniu Komisji Skarg, Wniosków i Petycji, Skarbnika Gminy oraz przedstawicieli jednostek budżetowych Komisja uznała, że wniosek jest bezzasadny. W związku z tym, iż utworzenie rejestru faktur i rachunków nie należy do kompetencji ani Komisji Rady, ani Rady Miejskiej, Komisja może jedynie zaopiniować przedłożony wniosek i przedstawić swoje stanowisko w tej sprawie. Biorąc pod uwagę przedstawione informacje i wyjaśnienia, Komisja Skarg, Wniosków i Petycji Rady Miejskiej w Połańcu jednogłośnie uznała przedłożone przez Grupę Radnych pismo za wniosek, rozpatrując go negatywnie, jednocześnie rekomendując Radzie Miejskiej podjęcie uchwały odpowiadającej temu stanowisku.

Uchwała Nr XLI/295/2021 dotyczyła zmiany Uchwały Nr XXXVII/252/2021 Rady Miejskiej w Połańcu z dnia 25 lutego 2021r. w sprawie zatwierdzenia planu pracy Komisji Rewizyjnej na 2021 rok. Zgodnie z art. 21 ust. 3 ustawy o samorządzie gminnym (t.j. Dz. U. z 2020 poz. 713 ze zm.) komisje podlegają radzie gminy, przedkładają jej plan pracy oraz sprawozdania z działalności. Natomiast w myśl §

3 ust. 1 Regulaminu Komisji Rewizyjnej, stanowiącego załącznik Nr 4 do Statutu Miasta i Gminy Połaniec, uchwalonego uchwałą Nr V/21/03 Rady Miejskiej w Połańcu z dnia 12 lutego 2003 roku, Komisja sporządza okresowy plan pracy i kontroli, który przedstawia Radzie Miejskiej do zatwierdzenia. Zgodnie z w/w przepisami prawa, Komisja Rewizyjna Rady Miejskiej przedłożyła Radzie Miejskiej do zatwierdzenia plan pracy Komisji Rewizyjnej na 2021r. W dniu 25 lutego 2021r. Rada Miejska w Połańcu Uchwałą Nr XXXVII/252/2021 zatwierdziła plan pracy Komisji Rewizyjnej na 2021r., tym samym upoważniając Komisję Rewizyjną do kontynuacji kontroli w Przedsiębiorstwie Gospodarki Komunalnej w Połańcu. Zgodnie z niniejszym planem pracy, w maju 2021r. Komisja powinna przedłożyć Radzie Miejskiej, wyniki przeprowadzonej kontroli za okres 2015 - 2019. Komisja odbyła szereg spotkań, podczas których przepracowała zgromadzone do kontroli dokumenty. Mając na uwadze bardzo szeroki zakres, wnikliwą kontrolę zgromadzonego materiału, jak również fakt, iż Komisja oczekuje na dodatkowe wyjaśnienia, by móc przystąpić do formułowania wniosków pokontrolnych, Komisja zajęła stosowne do sytuacji

stanowisko, wnioskując o wydłużenie terminu kontroli do końca lipca 2021r. Mając na uwadze powyższe, zasadnym było podjęcie niniejszej uchwały i wydłużenie terminu kontroli w Przedsiębiorstwie Gospodarki Komunalnej, do końca lipca 2021r. Po podjęciu wszystkich uchwał Burmistrz Miasta i Gminy Połaniec oraz Skarbnik Gminy przedstawili obszerny raport o stanie Gminy Połaniec w 2020 roku. Następnie w kolejnym punkcie przedstawiono informacje bieżące z pracy: przewodniczącego Rady Miejskiej, burmistrza Miasta i Gminy Połaniec, informacje o realizacji inwestycji w okresie międzysesyjnym oraz pracach poszczególnych Komisji Rady Miejskiej w okresie międzysesyjnym. Zastępca burmistrza Miasta i Gminy Pan Robert Stachowicz przedstawił informację o realizacji inwestycji w okresie międzysesyjnym: Następnie przystąpiono do informacji o pracy poszczególnych Komisji Rady w okresie międzysesyjnym.

Z każdej sesji Rady Miejskiej w Połańcu sporządzany jest protokół, stanowiący urzędowy zapis przebiegu wszystkich punktów obrad i podejmowanych rozstrzygnięć, z którym można zapoznać się w Biuletynie Informacji Publicznej Połania, jak również w Biurze Rady Miejskiej.



JUBILEUSZ 100 – LECIA URODZIN DOKTORA MIECZYŚŁAWA KORCZAKA

To wyjątkowa i piękna uroczystość, która nie zdarza się często. 100 lat życia to piękny wiek i tylko nielicznym dane jest doczekać tak zacnego jubileuszu. Tego niesamowitego daru doświadczył Pulkownik Mieczysław Korczak, który 9 stycznia 2021 roku obchodził swoje 100 urodziny!

W dniu 28.01.2021 roku Burmistrz Miasta i Gminy Polanica – Jacek Tarnowski i Przewodniczący Rady

Miejskiej – Stanisław Lolo odwiedzili dostojnego Jubilata z okazji Jego 100 urodzin. Podczas wizyty Burmistrz i Przewodniczący odczytali i złożyli na ręce Jubilata okolicznościowe listy gratulacyjne. Natomiast w imieniu własnym i samorządu lokalnego, mieszkańców podziękowali Jubilatowi za wszelkie trudy i owoce minionych lat podkreślając, że Pan Mieczysław należy do pokolenia bardzo doświad-

czonego różnymi wydarzeniami, wyzwaniami, wyborami, które nie były na pewno dla Niego nigdy łatwe i przyjemne. Ów багаż doświadczeń i przeżyć, jaki zacny Jubilat przeżył w okresie swego życia stanowić powinien dla najbliższych jakże drogocenne wspomnienia. To dziedzictwo minionych lat, to skarbnica wiedzy i doświadczenia dla młodego pokolenia. Dla nas polańczan osoba Pana Mieczysława szczególnie jest zapisana na kartach historii.

Po tych pięknych słowach Burmistrz i Przewodniczący Rady Miejskiej złożyli Panu Mieczysławowi najserdeczniejsze życzenia dobrego zdrowia, szacunku i życzliwości najbliższych oraz następnych długich lat w spokoju z uśmiechem i pogodą ducha składając na Jego ręce piękny akwarelowy obraz z portretem Pana doktora z młodych lat z czasów kiedy Pan Mieczysław związany był z Polańcem, a także bukiet kwiatów i publikacje traktujące o życiu Miasta i Gminy Polanica.

Jubilat jest osobą pogodną i serdeczną. Otoczony jest troskliwą opieką przez swoich najbliższych, chętnie opowiadał podczas wizyty o swoim życiu w Polańcu, pracy, rodzinie. To była niezwykle miła i wzruszająca wizyta pełna wspomnień z tamtych lat...





Z WIZYTĄ W POŁAŃCU

W dniu 12 lutego wizytę u burmistrza Jacka Tarnowskiego złożył europoseł – Adam Jarubas oraz radny województwa świętokrzyskiego – Piotr Żołądek celem, której były konsultacje strategii województwa dla nowej perspektywy środków unijnych i europejskich.



GMINA POŁANIEC NIE PRZESTAJE POMAGAĆ. KOLEJNE MASECZKI TYM RAZEM TRAFIŁY DO ZAKŁADU OPIEKUŃCZO – LECZNICZEGO W KONIEMŁOTACH

4 marca, burmistrz Połania Jacek Tarnowski dokonał przekazania 1000 sztuk maseczek jednorazowych uszytych przez pracowników i wolontariuszy z gminy Połaniec. Środki ochrony odebrał doktor Stanisław Płatek z Niepublicznego Zakładu Opiekuńczo – Leczniczego w Koniemłotach. To dar od gminy i jej mieszkańców dla całego personelu w podziękowaniu za to, że codziennie narażają własne życie i zdrowie, by ratować pacjentów. Ale to nie wszystko. To również dowód wdzięczności dla doktora Stanisława Płatka za chęć pomocy mieszkańcom gminy Połaniec.



Burmistrz Jacek Tarnowski przekazuje podziękowania dla doktora Stanisława Płatka za okazaną pomoc w kierunku mieszkańca Gminy Połaniec i wsparcie działań samorządu w tym zakresie



PRACOWNICY OŚWIATY I NAUCZYCIELE Z GMINY POŁANIEC ODZNACZENI

2 marca 2021 roku w Zespole Szkół imienia Stanisław Staszica w Staszowie odbyła się uroczystość wręczenia odznaczeń oraz nagród przyznanych dla nauczycieli i pracowników oświaty przyznawanych w 2020 roku.

Odznaczenia wręczali wicewojewoda świętokrzyski Rafał Nowak oraz Świętokrzyski Kurator Oświaty, Kazimierz Mądziak.

Z wnioskiem o odznaczenie dyrekcji z placówek szkolnych i przedszkolnych na terenie Gminy Połaniec wystąpił Burmistrz Miasta i Gminy Połaniec Pan Jacek Tarnowski.

Postanowieniem Prezydenta Rzeczypospolitej Polskiej o nadaniu odznaczeń, na wniosek Ministra Edukacji Narodowej, za zasługi w działalności na rzecz rozwoju oświaty Krzyże Zasługi w naszej gminie odznaczenia otrzymali:

Elżbieta Adaś, dyrektor Szkoły Podstawowej w Zrębinie - Brązowy Krzyż Zasługi

Beata Mika, zastępca dyrektora Przedszkola Publicznego w Połańcu - Brązowy Krzyż Zasługi

Medale za Długoletnią Służbę otrzymali:

Anna Kaniszewska, dyrektor Przedszkola Publicznego w Połańcu - Złoty Medal za Długoletnią Służbę

Stanisław Rogala, dyrektor Zespołu Szkół w Połańcu - Złoty Medal za Długoletnią Służbę

Alicja Sowa, nauczyciel Zespołu Placówek Oświatowych w Ruszczy - Złoty Medal za Długoletnią Służbę

Gabriela Zielińska, dyrektor Szkoły Podstawowej imienia Tadeusza Kościuszki w Połańcu - Brązowy Medal za Długoletnią Służbę

Medalem Komisji Edukacji Narodowej” odznaczenia otrzymali:

Jolanta Cebula, nauczyciel Przedszkola Publicznego w Połańcu

Ewelina Wojnarowska, nauczyciel Przedszkola Publicznego w Połańcu

Nagrodę Ministra Edukacji Narodowej za wybitne osiągnięcia w pracy dydaktycznej i wychowawczej, otrzymał:

Stanisław Rogala, dyrektor Zespołu Szkół w Połańcu

W imieniu wszystkich odznaczonych tuż po uroczystościach do Urzę-

du Miasta i Gminy w Połańcu przybyła delegacja, którą reprezentowały Pani Anna Kaniszewska - dyrektor Przedszkola Publicznego w Połańcu oraz Pani Gabriela Zielińska - dyrektor Szkoły Podstawowej imienia Tadeusza Kościuszki w Połańcu.

Życzenia odznaczonym nauczycielom i pracownikom oświaty na ręce delegacji złożył osobiście Burmistrz Miasta i Gminy Połaniec – Pan Jacek Tarnowski.

Wszystkim odznaczonym składamy serdeczne gratulacje i podziękowania za trud jaki towarzyszy pracy nauczyciela, a także życzymy dalszych sukcesów w pracy zawodowej.



PODZIĘKOWANIA DLA POLICJI



W dniu 30 marca 2021 roku na ręce nadkom. Krzysztofa Jaskólskiego - Komendanta Komisariatu Policji w Połańcu oraz wyróżnionych sierżantów sztabowych Piotra Godzwona i Konrada Kardasia, złożono podziękowania za pełen profesjonalizm i poświęcenie w ratowaniu życia ludzkiego. Ich szybka reakcja i podjęcie działań ewakuacyjnych domowników z płonącego domu nie zważając na bezpośrednie zagrożenie swojego życia, bądź zdrowia pozwoliła zapobiec ogromnej tragedii. Mundurowi pokazali jak umiejętność pomocy w sytuacji kryzysowej jest niezwykle istotna, ponieważ od jak najszybszego pod-



jęcia działań ratunkowych w zdarzeniu zależy niejednokrotnie zdrowie i życie drugiego człowieka. Życzymy wszelkiej pomyślności i wytrwałości w podejmowaniu kolejnych wyzwań. Niech trudna i odpowiedzialna służba przynosi poczucie spełnienia i będzie źródłem satysfakcji i zadowolenia.

Podziękowania oraz taktyczny sprzęt operacyjny w postaci specjali-

stycznych latarek dla wyróżnionych policjantów wręczyli Burmistrz Miasta i Gminy Połaniec – Pan Jacek Tarnowski, Skarbnik Gminy – Pani Małgorzata Żugaj, Kierownik Referatu Spraw Obywatelskich, Oświaty i Wychowania w Urzędzie Miasta i Gminy w Połaniecu – Pani Bogumiła Niespodziewana oraz pracownik Urzędu Miasta i Gminy w Połaniecu - Pani Anna Łysiak.

Na zakończenie spotkania Komendant Komisariatu w Połaniecu podziękował za dotychczasowe wsparcie samorządu, doceniając ich pracę i pomoc, która jest wyrazem dbałości o bezpieczeństwo mieszkańców.



PUNKT SZCZEPIEŃ POWSZECHNYCH RUSZYŁ W POŁAŃCU

Pandemia mocno przybrała na sile. Nadzieją są powszechne szczepienia, które muszą mocno przyspieszyć, by dały nam ochronę przed koronawirusem i szansę na powrót do normalności. Dlatego samorząd Połania wystąpił z potrzebą utworzenia kolejnego punktu (tym razem do szczepień powszechnych), aby ułatwić dostęp mieszkańcom do szczepień.



Wychodząc naprzeciw oczekiwaniom społeczeństwa Gmina Połaniec skierowała w dniu 6 kwietnia 2021 r. wniosek do Wojewody Świętokrzyskiego i Starosty Staszowskiego, w którym zadeklarowała chęć zorganizowania w/w punktu powszechnych szczepień, który został pozytywnie zaopiniowany. Do współpracy przy szczepieniach zostało zaproszone Centrum Medyczne „MEDYK” z Rzeszowa. Punkt został wyposażony w stanowiska do szczepień, kwalifikacji, pierwszej pomocy. Wyodrębnione zostały stanowiska oczekiwania na szczepienie (poczekalnia) i stanowisko oczekiwania po szczepieniu. Punkt został oznaczony i wyposażony zgodnie z wytycznymi w sprawie tworzenia punktów szczepień powszechnych.

Założona minimalna wydajność punktu szczepień to 200 dawek dziennie realizowanych w minimum 2 zespołach odpowiednio rozmieszczonych w obiekcie. Osoby chętne do szczepień będą mogły rejestrować się na ogólnych



zasadach, przez infolinię. Dla ułatwienia możliwości rejestracji mieszkańcom zostały utworzone dwa dodatkowe stanowiska informatyczne z przypisanymi numerami telefonów, na które można będzie dzwonić w celu rejestracji do szczepienia. Aktualnie jesteśmy po kontroli Narodowego Funduszu Zdrowia i otrzymaliśmy certyfikację pozytywną punktu szczepień utworzonego w Połańcu (w sali gimnastycznej Szkoły Podstawowej w Połańcu przy ul. Żapniowskiej 1). Czekamy na decyzję Wojewody na uruchomienie punktu. W najbliższych dniach poinformujemy mieszkańców o sposobie rejestracji (nr telefonów) i terminie rozpoczęcia rejestracji i szczepień.

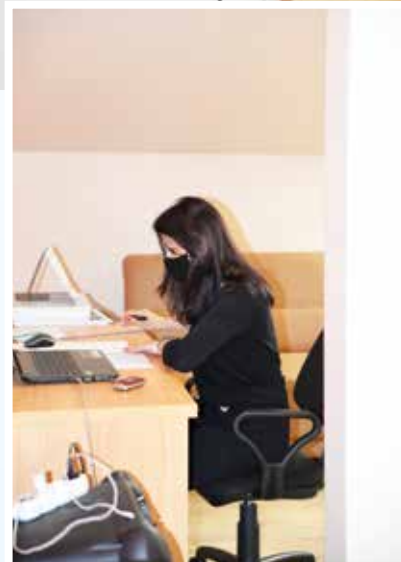



PUNKT SZCZEPIEŃ POWSZECHNYCH W POŁAŃCU Z NAJWIĘKSZĄ LICZBĄ OSÓB ZASZCZEPIONYCH W POWIECIE STASZOWSKIM

Dr Stanisław Mazur, Prezes Centrum Medycznego Medyk w Rzeszowie

- Centrum Medyczne „Medyk” realizuje program szczepień przeciwko COVID-19 w szkole podstawowej. Jest to punkt szczepień. Proszę powiedzieć jak przebiega współpraca w utworzeniu tego punktu z samorządem Połanica.

- Jestem lekarzem internistą, kardiologiem mieszkańcem Rzeszowa od dawna. Dla mnie i dla mieszkańców Rzeszowa, Połaniec to Kościuszkowice, Połaniec to elektrownia. W ostatnich latach Połaniec to również dla nas, dla Rzeszowa szybsza droga do Warszawy, do stolicy. Chciałem powiedzieć, że również w ostatnim czasie skojarzenia mamy, że Połaniec to piękne miasto, mądrych, fajnych ludzi i dobrze zarządzanych. Chciałem powiedzieć, że to porozumienie się z Państwem w sprawie szczepień było bardzo dynamiczne „Mówisz, masz” [...]

- Czyli punkt został jak najbardziej dobrze przygotowany?

- Tak. Bardzo dobrze, oznaczony, dobra lokalizacja, łatwy dostęp, parkingi, zabezpieczenia sanitarne co jest bardzo ważne. Tutaj ludzie mają dostęp do szczepień w przestrzeni wielkiej, gabarytowej. To jest bardzo ważne, że tutaj już od samego momentu rejestracji jest przewidziane żeby

nie było kolejek, żeby nie było ścisku, żeby nie było mieszania się zarazków. I to jest bardzo dobre, to jest przykładowe miejsce. Chcielibyśmy mieć takich miejsc na podkarpaciu więcej, ale tutaj świadomość rośnie, dlatego że chociażby Izrael czy Anglia najpierw zaczęły szczepić w małych, ciasnych gabinetach lekarskich i okazało się, że jest to źródło dalszych zakażeń i w tydzień po szczepieniu był wzrost zachorowań na wirusa. Pamiętamy, że trzecia fala jest, że tych chorych mamy, nikt nie ma napisane, że jest chory więc na wszelki wypadek te zasady epidemiologiczne są bardzo ważne i te szczepienia działają, mamy duży sukces.

- Czyli ogromne doświadczenie również?

- Tak. Również osobiście jako lekarskiej firmy rodzinnej. Sam jestem przewodniczącym centrum kardiologicznego na podkarpaciu. Jestem czujnym lekarzem i mamy punkty szczepień, około 105 jest w naszych własnych placówkach, zakładach pracy. Myśmy byli pomysłodawcami już w listopadzie pewnych rozwiązań. Zarejestrowaliśmy z zakładu pracy jako punkty szczepień. Też około 33 i również na podkarpaciu wszystkie te gminy, które się nie zgłosiły w pierwszej edycji, w której nie miał kto szczepić, to myśmy się zgłosili żeby tam szczepić również na Podkar-

paciu wykonujemy zadanie, którego nikt nie chciał spośród silnych okręgów. My obstawiamy siedem okręgów dojeżdżając do chorych obłożnie, niepełnosprawnych do domu. Nie jest to ekonomicznie żaden biznes, lecz spełniamy jakąś misję, że zarabiamy w takich obiektach wielkogabarytowych i dlatego tutaj taki szybki kontakt z Państwem samorządem, który jest również otwarty na nowości. Mamy nadzieję, że ta współpraca będzie sukcesem na przyszłość, chcemy zainwestować trochę serca, trochę emocji i dobrej opieki medycznej to doświadczenie mamy w Rzeszowie i być może jakieś nowe pomysły się znajdują w sensie edukacji profilaktyki, terapii pocovidowej, jak i w przyszłości również profilaktyki zdrowotnej układu krążenia nowotworów, chorób układu pokarmowego, oddechowego itd. COVID oczywiście bardzo dużo namieszał. Myślę, jednak że „namalowany obraz” przez mgłę został zamazany, ale my to odtworzymy. Szczepienia są nadzieją. Chcemy się ze szczepieniami uporać na podkarpaciu do końca czerwca i konkretnie 26 czerwca robimy taki kongres na 2-3 tysiące lekarzy, a potem piknik związany z troszkę takim podsumowaniem. Powiedziałbym z daniem ludziom z podkarpacia troszkę nadziei, że już idą wakacje lepsze i szczepienie było tutaj dopełnieniem bezpieczeństwa dla nas.



Joanna Dobrzańska, Dyrektor do spraw sprzedaży i marketingu

- Ja mam jeszcze kilka pytań o dane szczepienia. Proszę powiedzieć, ile w tym punkcie mamy w Połanicy dziennie osób i czy są to tylko osoby z terenu Miasta i Gminy Połaniec, czy są to osoby przyjezdne gdzieś z terenu Polski, jak to wygląda?

- Dziennie szczepimy około 700 osób tutaj w Połanicy. Możliwość i wydajność tego punktu jest przygotowana na 2000 osób dziennie więc jeszcze nie mamy tylu osób ile byśmy chcieli. Cieszymy się, że dajemy



pełną dostępność dla tych, którzy chcą. Szczepimy w tej chwili 4 rodzajami szczepionek Pfizer, Moderna, Astra i Johnsonem, więc każdy może wybrać szczepionkę, na której mu zależy w każdym dniu. To wszystko oczywiście jest uzależnione od dostaw. Jeśli o osoby, które są szczepione tutaj na terenie Państwa punktu w tej chwili około 20% to są mieszkańcy, a 80% przyjezdni z terenu małopolskiego, województwa świętokrzyskiego, śląskiego ale też i mazowieckiego.

- Czyli dosyć odległe również?

- Dokładnie, te osoby mają dostęp-

ność szczepionek w Państwa punkcie. Jest to docenione przez nich, wybierają się na tak zwaną dzienną wycieczkę po to, żeby przyjechać tutaj do Państwa punktu.

- Czy są to pojedyncze osoby czy rodziny, czy mają Państwo takie dane?

- Są to małżeństwa, najczęściej zdarzają się małżeństwa, rodziny również. Natomiast osoby starsze zostały już wcześniej zaszczepione na terenie swoich województw. Skupiamy się w tej chwili na szczepieniu osób młodszych.

- Dziękuję ślicznie Państwu.

- Dziękujemy.



BYĆ POLAKIEM....- TO BRZMI DUMNIE



prawa polityczne szlachty i mieszczań. Odtąd tron polski miał być dziedziczny. Zniesiono też słynne liberum veto. Polska stała się monarchią konstytucyjną, w której obowiązywał trójpodział władzy na ustawodawczą, wykonawczą i sędziowską.

Mieszkańcy Polańca w okolicznościach pandemii wzięli udział w obchodach kolejnej rocznicy uchwalenia Konstytucji 3 Maja i Święta Matki Bożej Królowej Polski. Uroczystości rozpoczęła Msza Święta w Kościele p/w Matki Bożej Wspomożenia Wiernych w Polańcu o godzinie 12.00, którą celebrował Proboszcz Parafii, ksiądz Mariusz Piotrowski, który w homilii nawiązywał do historii Polskiego Narodu, przywołał wiele wydarzeń i wydanych aktów, które są nierozzerwalne związane z chrześcijaństwem. To święto jest świadectwem wiary naszych przodków, którzy w okresie zmagania i walki o niepodległość w czasach niewoli, powstań, wojen, okupacji zawierali i pokładali nadzieję w Maryi, Królowej Polski. Duchowny podkreślał jak wielkie znaczenie mają uroczystości poświęcone Najświętszej Marii Pannie, które obchodzone są w całym kościele katolickim. Ksiądz proboszcz zaapelował również o jedność między ludźmi, bez podziałów politycznych.

Po wspólnej modlitwie nastąpiło złożenie kwiatów pod KRZYŻEM KOSYNIERÓW przez Burmistrza



*Polskości dumo Biało- Czerwona walk,
trudu, zwycięstw świadectwo na skrzydłach Orła
niebiosa Polskiej szlacheckie dziedzictwo [...]*
NARODOWE BARWY Kazimierz
Surzyn, 2018

Uroczystości z okazji 230. rocznicy uchwalenia Konstytucji 3 Maja i Święta Matki Bożej Królowej Polski

W tym roku przypadła 230. rocznica uchwalenia Konstytucji 3 Maja, która wówczas była drugą na świecie i pierwszą w Europie ustawą regulującą organizację władz państwowych, prawa i obowiązki obywateli. 3 maja obchodzimy także Uroczystość Najświętszej Maryi Panny, Królowej Polski.

Warto pamiętać, że Konstytucja 3 maja w 1791 roku była pierwszą w Europie i drugą na świecie po konstytucji Stanów Zjednoczonych. Zrównała





Miasta i Gminy Połaniec – Jacka Tarnowskiego i Przewodniczącego Rady Miejskiej – Stanisława Lolo w imieniu mieszkańców, Radnych Rady Miejskiej, pracowników Urzędu Miasta i Gminy, jednostek gminnych, placówek oświatowych, stowarzyszeń, firm, instytucji. Przy Krzyżu Kosynierów nie mogło zabraknąć przedstawicieli Towarzystwa Kościuszkowskiego, którzy salwami karabinowymi uświetnili uroczystość, a delegacja oddała hołd poległym składając kwiaty.



KOLEJNA ROCZNICA OGŁOSZENIA „UNIWERSAŁU POŁANIECKIEGO” ORAZ ŚWIĘTO SZKOŁY PODSTAWOWEJ W POŁAŃCU

Każdego roku w dniu 7 maja obchodzona jest w Połańcu rocznica ogłoszenia „Uniwersału połanieckiego”, tego dnia również Szkoła Podstawowa im. Tadeusza Kościuszki w Połańcu obchodzi Święto Szkoły, a zarazem święto swojego patrona.

Dzień ten jest zawsze ważnym wydarzeniem dla mieszkańców Połania, a także wielkim wydarzeniem w życiu szkoły, gdzie w szczególności

sposób wspominana jest postać Tadeusza Kościuszki. Jest to czas zadumy i pamięci.

W związku z czasem pandemii mieszkańcy nie mogli świętować tej rocznicy tradycyjnie gromadząc się pod pomnikiem Tadeusza Kościuszki.

Tego dnia również dzieci i młodzież oraz nauczyciele i pracownicy szkoły nie mogli spotkać się na uroczystym apelu w szkole.

Mimo to na stronie internetowej szkoły pojawiła się z tej okazji prezentacja przygotowana przez Samorząd uczniowski klas IV-VIII.

Ponadto symbolicznie pod pomnikiem Tadeusza Kościuszki delegacje złożyły kwiaty.

Wśród delegacji byli przedstawiciele Szkoły Podstawowej w Połańcu, Towarzystwa Kościuszkowskiego oraz Samorządu Połanieckiego.



W HOŁDZIE NACZELNIKOWI



Dzieje Połanica nierozdzielnie związane są z dziejami Polski, z ważnymi wydarzeniami i postaciami historycznymi. Na karty historii Połaniec trafił za sprawą Tadeusza Kościuszki i Insurekcji Kościuszkowskiej. Dla nas, połanieczan, postać Naczelnika ma szczególne znaczenie, 7 maja 1794 roku pod Połańcem Tadeusz Kościuszko jako najwyższy naczelnik Siły Zbrojnej Narodowej wydał Uniwersał połaniecki, akt prawny, którego celem była poprawa sytuacji chłopów pańszczyźnianych. Jego pełna nazwa brzmiała: „Uniwersał urządzający powinności gruntowe włościan i

zapewniający dla nich skuteczną opiekę rządową, bezpieczeństwo własności i sprawiedliwość w komisjach porządkowych”.

Znosił on poddaństwo osobiste chłopów, zwolnienia od pańszczyzny dla walczących oraz prawo nieusuwalności z użytkowanego gruntu.





Akt ten stanowił uwieńczenie wielu rozporządzeń i proklamacji wydanych przez Kościuszkę w sprawie chłopskiej od chwili rozpoczęcia insurekcji. W roku 1917, z okazji setnej rocznicy śmierci Tadeusza Kościuszki, usypano w Połańcu kopiec, na którym umieszczono tablicę z napisem: *Tu 7.V.1794 r. w obecności Tadeusza Kościuszki i wojska ogłoszono wszem i wobec Uniwersał polaniecki, że odtąd chłopci są pod opieką prawa, że są wolni... Odtąd miejsce to stało się kultem i symbolem dążeń społecznych i narodowych w Polsce.*

Słynny „general w chłopskiej sukmanie” przemawiał do wyobraźni milionów, znajdując swoje miejsce w panteonie rodzimych bohaterów narodowych. Dziś bibliografia opracowań na temat życia i działalności Tadeusza Kościuszki jest bardzo bogata. Naczelnik doczekał się szeregu opracowań

naukowych, a także prac analizujących poszczególne etapy jego życia. Dla nas, połańczan, postać Naczelnika ma szczególne znaczenie - Tadeusz Kościuszko nasz bohater narodowy, wielki Polak i patriota, patron Szkoły Podstawowej w Połańcu jest żywy również w naszej tradycji i obecny w życiu naszej społeczności. Wielki Człowiek, o czynach którego mówią liczne wiersze i pieśni.

„Siebie samego zwyciężaj... To największe zwycięstwo”.

Tadeusz Kościuszko

Niestety czasy pandemii nie pozwoliły na obchody Dni Połańca w taki sposób jak zawsze. W dowód pamięci 7 maja 2021 r. delegacje udały się pod Pomnik Tadeusza Kościuszki, by oddać cześć Naczelnikowi.



SERDUSZKA POMOCY

W gminie Połaniec stanęły serduszka pomocy.

Pierwsze z nich stanęło już przy Szkole Podstawowej im. T. Kościuszki w Połańcu i niemalże od razu zapelnia się kolorowymi zakrętkami.

Drugie znajdują się przy Przedszkolu Publicznym w Połańcu przy ul. Żapniowskiej.

Trzecie natomiast stoi przy Zespole Placówek Oświatowych w Ruszcy.

Wkrótce stanie również czwarte, mniejsze serduszko przy Szkole Podstawowej w Zrębinie.

Ich usytuowanie nie jest przypadkowe i zostało skonsultowane z dyrekcją w/w szkół i przedszkoli i ma na celu edukację najmłodszych mieszkańców, by promować zachowania proekologiczne, a przy tym pomagać potrzebującym.

Zbieranie nakrętek skłania ludzi do zaangażowania się w inicjatywę społeczną. Dzieci w szkołach uczą się nie tylko tego, że śmieci warto segregować, ale mają satysfakcję, że mogą pomóc innym ludziom.

To bardzo prosty sposób na zrobienie czegoś dobrego dla innych oraz dla naszego środowiska.

Dzięki tej inicjatywie dzieci i młodzież będą uczyć się właściwych nawyków związanych z selekcjonowaniem odpadów, a to zaś ściśle wiąże się z budowaniem poczucia odpowiedzialności za ochronę przyrody.

Każdy z nas może wrzucić do serduszek plastikowe nakrętki, które przecież są nieodłącznym elementem wielu artykułów wykorzystywanych w naszym codziennym życiu.

Efekty zbiórki zależą głównie od nas samych. Im więcej nakrętek tym lepiej, ważne, by serca zapelniały się plastikowymi zakrętkami.

Burmistrz Miasta i Gminy Połaniec informuje, iż w tym celu zostanie powołany zespół do którego chcemy zaprosić dyrektora Szkoły Podstawowej w Połańcu Panią Gabriellę Zielińską, dyrektora Przedszkola Publicznego w Połańcu Panią Annę Kaniszewską, dyrektora

Zespołu Szkół Oświatowych w Ruszcy Panią Małgorzatę Łukaszek oraz dyrektora Szkoły Podstawowej w Zrębinie Panią Elżbietę Adaś, a także przedstawiciela Rady Miejskiej Panią Joannę Witek oraz przedstawiciela z ramienia Urzędu Miasta i Gminy Połaniec Panią Małgorzatę Żugaj.

Specjalnie do tego celu powołany zespół będzie ustalał kierunki pomocy z zebranych zakrętek (forma pomocy) dla osób zgłoszonych o wsparcie.

Wnioski o wsparcie będą przechodziły na adres urzędu i będą bezpośrednio kierowane do powołanego zespołu co usprawni zbiórkę, a tym samym pomoc.

Każdorazowo informacja na temat prowadzonej zbiórki będzie zamieszczana na stronie Urzędu Miasta i Gminy Połaniec oraz na serduszkach.

Zachęcamy do udziału w zbiórce!





PUNKT SZCZEPIEŃ POWSZECHNYCH W POŁAŃCU Z NAJWIĘKSZĄ LICZBĄ OSÓB ZASZCZEPIONYCH W POWIECIE STASZOWSKIM ROZMOWA Z BURMISTRZEM, PANEM JACKIEM TARNOWSKIM



Wielu z nas z utęsknieniem wyczekuje powrotu do normalności, choć namiastki dawnej swobody i braku ograniczeń. Z dużą dozą prawdopodobieństwa można stwierdzić, że niektóre praktyki i nawyki przyjęły się na zawsze i zostaną z nami na długo po pandemii. Jednym z najbardziej wyczekiwanych momentów w tym roku było rozpoczęcie szczepień. Nadzieją stały się powszechne szczepienia, które przyspieszyły, na tyle aby dać nam ochronę przed koronawirusem i szansę na powrót do normalności. Niedawno zaplanowano organizację

tw. masowych punktów szczepień populacyjnych. Zadanie powierzono samorządom, wskazując minimalne normy i zasady sanitarne, jakie punkty te powinny spełniać. W trosce o zdrowie i bezpieczeństwo mieszkańców Miasta i Gminy Połaniec Burmistrz – Jacek Tarnowski podjął starania o uruchomieniu punktu szczepień powszechnych właśnie w Połaniu.

Rozumiejąc znaczenie szczepień i potrzeby mieszkańców w tym zakresie, zapadła decyzja o utworzeniu punktu do szczepień powszechnych w Połaniu. Szczepienia to nasza wspólna sprawa i nasza wspólna odpowiedzialność. Tylko one są naszą przepustką do normalności. Utworzenie Punktu Powszechnych Szczepień było dużym wyzwaniem organizacyjnym, w szczególności w zakresie zaplanowania sprawnej obsługi osób w nowo powstałym punkcie. Dziś możemy powiedzieć, że to bardzo dobrze zlokalizowany punkt w centrum Połania. Chcemy, aby jak największa liczba osób, bez trudu, mogła tu przy-

chodzić i przyjmować szczepionkę. Jest mi niezmiernie miło, że gmina Połaniec mogła włączyć się w tę akcję powszechnych szczepień. Jesteśmy dobrze przygotowani. Liczę na to, że mieszkańcy oraz osoby przyjezdne nadal będą chętnie korzystać z możliwości szczepienia. Dziękuję wszystkim podmiotom odpowiedzialnym za otwarcie Punktu Szczepień Powszechnych, a zwłaszcza naszemu Partnerowi całego przedsięwzięcia Centrum Medycznemu „MEDYK” z Rzeszowa, dzięki któremu jesteśmy Punktem Szczepień Powszechnych z tak wysokim wynikiem szczepień, albowiem liczba zaszczepionych do dnia dzisiejszego to ok 11 000 osób. Chcemy dalej realizować to przedsięwzięcie, którego celem jest bezpieczeństwo Mieszkańców i szybki powrót do normalności, jaką znamy sprzed pandemii. Niech Punkt Szczepień Powszechnych służy dla dobra nas wszystkich – mówi Burmistrz Połania, Jacek Tarnowski.

O PUNKCIE SZCZEPIEŃ POWSZECHNYCH W POŁAŃCU

Samorząd Połania wystąpił z potrzebą utworzenia kolejnego punktu (tym razem do szczepień powszechnych), aby ułatwić dostęp mieszkańcom do szczepień. Wychodząc naprzeciw oczekiwaniom społeczeństwa Gmina Połaniec skierowała w dniu 6 kwietnia 2021 r. wniosek do Wojewody Świętokrzyskiego i Starosty Staszowskiego, w którym zadeklarowała chęć zorganizowania w/w punktu powszechnych szczepień, który został pozytywnie zaopiniowany. Do współpracy przy szczepieniach zostało zaproszone Centrum Medyczne „MEDYK” z Rzeszowa. Punkt został wyposażony w stanowiska do szczepień, kwalifikacji, pierwszej pomocy. Wyodrębnione zostały stanowiska oczekiwania na szczepienie (poczekalnia) i stanowisko oczekiwania po szczepieniu. Punkt szczepień utworzono w Połaniu (w sali gimnastycznej Szkoły Podstawowej w Połaniu przy ul. Żapniowskiej 1). Został on oznaczony i wyposażony zgodnie z

wytycznymi w sprawie tworzenia punktów szczepień powszechnych. Obiekt został przygotowany zgodnie z wszelkimi wymogami sanitarnymi. Za lokalizacją punktu w Połaniu przemawiała duża powierzchnia użytkowa oraz dogodne rozwiązania logistyczne i komunikacyjne pozwalające na wydzielenie miejsca dla oczekujących, stanowisk szczepień oraz sali obserwacji po wykonanym szczepieniu. Zadbano szczególnie o bezpieczeństwo, a także komfort wszystkich, którzy będą się szczepić w Połaniu. Założona minimalna wydajność punktu szczepień to 200 dawek dziennie realizowanych w minimum 2 zespołach odpowiednio rozmieszczonych w obiekcie. Osoby chętne do szczepień mogą rejestrować się na ogólnych zasadach, przez infolinię. Dla ułatwienia możliwości rejestracji mieszkańcom zostały utworzone dwa dodatkowe stanowiska informatyczne z przypisanymi numerami telefonów, na które można dzwonić w celu rejestracji

do szczepienia. Dziś wiemy, że w Punkcie utworzonym w Połaniu zaszczepiono największą liczbę osób w powiecie, i są to osoby nie tylko z Miasta i Gminy Połaniec, ale również odległych miast i gmin Polski, jak np. Warszawa, Cieszyn, Katowice, Kraków... W drugim Punkcie Szczepień Powszechnych w naszym powiecie zostało zaszczepionych wielokrotnie mniej osób. Nowy Punkt Szczepień Powszechnych, który powstał w Połaniu pozwala również na odciążenie pracy Przychodni Zdrowia w Połaniu w realizacji szczepień, dzięki czemu lekarze mogą przyjąć więcej pacjentów w problemach zdrowotnych i sprawach bieżących. Nowy Punkt Szczepień Powszechnych w Połaniu z taką efektywnością to dobry przykład popularyzujący akcję realizowania szczepień. A dodatkowo warto wspomnieć o aspekcie turystycznym, bo osoby przyjeżdżające do Połania, aby się zaszczepić przy okazji zwiedzają nasze miasteczko.



KONWENT SAMORZĄDÓW POWIATU MIELECKIEGO W POŁAŃCU

W dniu 31.05.2021 r. odbył się w Urzędzie Miasta i Gminy w Połaniu Konwent Samorządów Powiatu Mieleckiego.

W spotkaniu uczestniczyli przedstawiciele władz samorządowych z powiatu mieleckiego.

W Konwencie udział wzięli:

Przewodniczący Konwentu Pan Robert Pluta – Wójt Gminy Padew Narodowa,

Pan Jacek Wiśniewski – Prezydent Miasta Mielca,

Pan Józef Piątek – Wójt Gminy Mielec,

Pani Renata Siemba – Burmistrz Miasta i Gminy Przecław,

Pan Stanisław Mieszkowski – Wójt Gminy Borowa,

Pan Sławomir Sidur – Wójt Gminy Czermin,

Pan Wiktor Kowalik – Sekretarz Gminy Gawluszowice,

Pan Józef Rybiński – Burmistrz Miasta i Gminy Radomyśl Wielki,

Pan Andrzej Głaz – Wójt Gminy Tuszków Narodowy,

Pan Michał Deptuła – Wójt Gminy Wadowice Górne.

Gospodarzem spotkania był Burmistrz Miasta i Gminy Połaniec - Pan Jacek Tarnowski, który w ubiegłym roku został przyjęty w poczet członków Konwentu Samorządów Powiatu Mieleckiego.

Tematem wiodącym Konwentu był projekt uchwały o zmianach dotyczących Ochotniczych Straży Pożarnych.

Samorządowcy jednogłośnie wyrazili swoje duże uwagi do zapisów ustawy.

Poza tym rozmawiano również o sprawach bieżących, a także omawiano aktu-

alne problemy i wyzwania stojące przed gminami.

Ustalono priorytety i strategię działań w wielu ważnych kwestiach związanych z gminami należącymi do konwentu.

Miłym akcentem zamykającym Konwent była wizyta studyjna po Połaniu.

Goście odwiedzili m.in. Środowiskowy Dom Samopomocy, Centrum Kultury i Sztuki, tarasy widokowe, plac targowy, rynek oraz basen.

Uczestnicy Konwentu byli bardzo mile zaskoczeni wyglądem Połania, jego niesamowitą zielenią oraz nowoczesną infrastrukturą.

Bardzo chwalili warunki dla osób starszych i schorowanych jakie panują w Środowiskowym Domu Samopomocy.

Urzekła ich również piękna zieleń, alejki spacerowe oraz skwery, a nowoczesny basen zrobił ogromne wrażenie.

Zaproszeni goście otrzymali ręcznie wykonane upominki oraz gadzety promocyjne z logo Miasta i Gminy Połaniec.

Podsumowując całe spotkanie, Połaniec zrobił na przybyłych na Konwent gościach bardzo dobre i pozytywne wrażenie.

Budowa mostu na rzece Wiśle połączyła ze sobą niegdyś dwa regiony.

Dziś tego typu spotkania są kontynuacją rozpoczętej współpracy pomiędzy gminami, co z pewnością zaowocuje wieloma nowymi inicjatywami w przyszłości.



POŻEGNANIE KSIĘDZA PROBOSZCZA PARAFII POD WEZWANIEM ŚW. MARCINA W POŁAŃCU JANA WAMYJA

W niedzielę 27 czerwca w Kościele Parafialnym Św. Marcina w Połaniu parafianie tłumnie przybyli na uroczystą mszę św., aby swoją obecnością podziękować odchodzącemu Księdzu Proboszczowi Janu Wamyjowi za 28 lat jego posługi w parafii. Po mszy nadszedł czas na pożegnania. Wśród żegnających znaleźli się ministranci, przedstawiciele instytucji i władz samorządowych, grup

religijnych, służb mundurowych, szkół, rad parafialnych. Nie zabrakło również parafian. Wszyscy chcieli podziękować Księdzu za jego posługę duszpasterską oraz wiele dokonań w trakcie 28-letniej kadencji w Połaniu.

Ksiądz Proboszcz dał się poznać jako doskonały organizator życia parafii i jako doświadczony gospodarz. Będziemy pamiętać ogromny wkład i poświęcenie przy odnawianiu całego wnętrza kościoła: ołtarza, figur i obrazów świętych. Ten wspaniały Kościół dzięki staraniom Księdza Proboszcza zyskał nowy blask i wartość poznawczą. Wspólnie chcemy też dołączyć dar, dar naszej modlitwy i pamięci za wszelkie otrzymane od księdza Proboszcza dobro, za współpracę z samorządem gminnym we wszelkich sprawach zwią-

zanych z funkcjonowaniem tej gminy, tej naszej „Małej Ojczyzny”, za to, że bardzo ważny etap historii naszej gminy jest związany z posługą duszpasterską księdza Proboszcza Jana Wamyja.

28 lat pracy w tej społeczności, to kilka pokoleń jej mieszkańców. Wiele z wypowiedzianych słów wzbudzało reakcję zgromadzonych wiernych, którzy wypowiedzi nagradzali oklaskami. Były też drżące głosy i oczy pełne wzruszenia. Oprócz ks. proboszcza Jana Wamyja pamiętano również o kończącym posługę w naszej parafii księdzu Marku Ziolo.

Życzymy dobrego zdrowia, a na ten kolejny życiowy etap Księdzu Proboszczowi – Janowi i Księdzu Markowi – takiej życzliwości i zaufania, na jaką zapracowali sobie w tej parafii.





RAPORT O STANIE GMINY POŁANIEC W 2020 ROKU

Na podstawie art. 28aa ust. 1 ustawy z dnia 8 marca 1990 roku o samorządzie gminnym Burmistrz Miasta i Gminy Połaniec przedstawia niniejszym raport o stanie gminy Połaniec w 2020 roku.

Drodzy Mieszkańcy, jak również wszystkie osoby zainteresowane sprawami Gminy Połaniec.

Jako Burmistrz Miasta i Gminy Połaniec cieszę się, że mam możliwość przedstawić Państwu informacje na temat stanu naszej gminy - odnosząc się do realizacji zadań i celów w roku 2020. Raport przedstawia działania wykonywane przez urząd, jednostki gminne, jak również współpracę z innymi instytucjami, stowarzyszeniami, przedsiębiorcami i osobami prywatnymi, mające na uwadze jak najlepsze funkcjonowanie gminy, dobro mieszkańców i tworzenie możliwości rozwojowych naszego regionu. Raport przedstawia efekty wspólnej pracy. Rok 2020 podobnie jak poprzednie, obfitował w szereg inwestycji i przedsięwzięć w zakresie budowy infrastruktury i działań społecznych (miękkich). Podejmowane działania i realizowane inwestycje w celu zapewnienia lepszych warunków dla życia mieszkańców były często konsultowane i realizowane w oparciu o Waszą wiedzę i doświadczenie. Dzięki bowiem dobrej i solidnej współpracy mieszkańców i samorządu, opartej na zaufaniu i wspólnym dążeniu do niegdyś obranego celu, dziś widoczne są efekty pracy, które mogą przedstawić Państwu w niniejszym RAPORCIE. Zachęcam do zapoznania się z materiałem, będącym podsumowaniem efektów wspólnej pracy.

Realizacja polityk, programów i strategii

W gminie w 2020 roku obowiązywały następujące dokumenty strategiczne:

„Program Przeciwdziałania Przemocy w Rodzinie i Ochrony Ofiar Przemocy w Rodzinie dla Miasta i Gminy Połaniec na lata 2019-2023”

Zgodnie ze sprawozdaniem przedłożonym Radzie Miejskiej w Połańcu w dniu 26 marca 2021 roku działania podjęte w programie w 2020 roku, mimo bardzo trudnej sytuacji w kraju ze względu na pandemię koronawirusa, spowodowały osiągnięcie założonych wcześniej efektów:

1. Zwiększenie dostępności profesjonalnej pomocy dla osób doznających przemocy.
2. Zwiększenie wiedzy w zakresie przemocy w rodzinie, kadry zajmującej się przeciwdziałaniem przemocy w rodzinie i pomocą dla osób dotknię-

tych tym problemem.

3. Usprawnienie systemu działań edukacyjnych w zakresie lokalnej pomocy osobom i rodzinom dotkniętym przemocą.

W ramach realizacji programu w 2020 roku Zespół Interdyscyplinarny monitorował sytuację w 54 rodzinach, w których łącznie wychowywało się 47 dzieci, w tym w 41 rodzinach Niebieska Karta założona była w roku 2020, natomiast w 13 rodzinach Niebieska Karta założona była w roku 2019. W 2020 roku Zespół Interdyscyplinarny zakończył procedurę Niebieskiej Karty w 40 rodzinach (w tym 13 założonych w 2019 roku). W 28 przypadkach podjęto decyzję o braku zasadności podejmowania działań, a w 12 zakończono, gdyż przemoc w rodzinie ustąpiła i istniało uzasadnione przypuszczenie o zaprzestaniu dalszego stosowania przemocy w rodzinie oraz zrealizowano indywidualny plan pomocy. W 2 przypadkach przesłano Niebieską Kartę – A do Sądu Rejonowego w Staszowie III Wydział Rodzinny i Nieletni, gdyż sprawca przemocy był małoletni.

„Program Wspierania Rodziny dla Miasta i Gminy Połaniec na lata 2019-2021”

Program skierowany jest głównie do rodzin dysfunkcyjnych, jednakże wsparciem objęte zostały również rodziny, które na skutek różnych sytuacji życiowych, znalazły się w sytuacji wymagającej udzielenia pomocy przez placówkę i instytucje, prowadzące działania na rzecz wspierania rodziny. Celem głównym programu jest stworzenie optymalnych warunków do wychowywania dzieci w środowisku rodziny biologicznej oraz wspieranie rodzin dysfunkcyjnych w prawidłowym wypełnianiu obowiązków opiekuńczo – wychowawczych. W 2020 roku wsparciem Ośrodka Pomocy Społecznej objęto 455 rodziny (906 osób), którym udzielono wsparcia w formie pomocy materialnej i rzeczowej, w tym objęcie dzieci pomocą w formie dożywiania. W celu zabezpieczenia podstawowych potrzeb bytowych dziecka i rodziny Ośrodek Pomocy Społecznej wypłacił świadczenia pieniężne przyznawane na podstawie obowiązujących przepisów. Analiza podejmowanych działań wskazuje, że podmioty realizujące cele i zadania określone w Programie dokładają

wszelkich starań, by oferta wspierania rodzin była szeroko dostępna i dopasowana do potrzeb. Niemniej ważne są wszelkiego rodzaju działania profilaktyczne, bogata oferta działań promujących wartości rodzinne i wspólne spędzanie wolnego czasu, a także zajęcia umożliwiające dzieciom i młodzieży rozwijanie pasji i zainteresowań.

„Strategia Rozwiązywania Problemów Społecznych Miasta i Gminy Połaniec na lata 2015-2020”

Zgodnie ze sprawozdaniem przedłożonym Radzie Miejskiej w Połańcu w dniu 26 marca 2021 roku dokument ten ma posłużyć do stworzenia warunków do ukształtowania się społeczeństwa bezpiecznego, zdolnego i zintegrowanego poprzez realizację 5 obszarów strategii, które uznano za priorytetowe:

Obszar I

Starzenie się społeczności lokalnej

1. Promowanie programów z zakresu zdrowego stylu życia poprzez aktywizację ruchową podopiecznych ŚDS, edukację zdrowotną, zajęcia i zawody organizowane przez jednostki organizacyjne Gminy Połaniec m.in. Warsztaty Joga, Program Zdrowy Kręgosłup, II Bieg Uniwersału Połanieckiego.

W placówkach oświatowych realizowane są programy, w ramach których uczniowie dowiadują się o zdrowym żywieniu, mają spotkania z dietetykiem, prowadzone są warsztaty kulinarne.

2. Realizacja programów zdrowotnych:
 - 2.1 „Program szczepień profilaktycznych osób po 50 roku życia oraz osób szczególnie zagrożonych przeciwko grypie ” w ramach realizacji programu w 2020 roku udzielono świadczeń dla 200 osób na kwotę 10 000 zł;
 - 2.2 „Udzielanie porad dla Mieszkańców Miasta i Gminy Połaniec w przypadku zachorowań lub nagłego pogorszenia stanu zdrowia oraz zabiegów pielęgniarstwa w ramach porad udzielanych przez lekarzy, ze szczególnym uwzględnieniem przyczyn zachorowań i zapobiegania im na 2020 rok” w ramach programu w 2020 roku udzielono 508 porad lekarskich oraz 681 świadczeń pielęgniarstwa na kwotę 32 734,56 zł. Program realizowany był od 1 stycznia 2020 roku do 15 marca;



3. Ułatwianie osobom starszym dostępu do ofert kulturalnych - w ofercie kinowej znalazły się filmy przeznaczone dla tej grupy wiekowej, w tym bezpłatna prezentacja filmów z Festiwalu Grand OFF. Seniorzy mieli możliwość rozwijać swoje zdolności manualne podczas warsztatów rękodzieła artystycznego, uczestniczyć w wernisażach i wystawach. Zorganizowano również Turniej Bowlingowy Seniorów. Podobnie biblioteka organizuje wiele form pracy aktywizujących seniorów, włączając ich w życie kulturalne biblioteki. W 2020 roku czytelnicy – seniorzy aktywnie uczestniczyli przy organizacji wystaw w bibliotece, brali udział w spotkaniach Dyskusyjnego Klubu Książki.
4. Poprawa funkcjonowania osób starszych wymagających wsparcia poprzez opracowanie i wdrożenie systemu zajęć edukacyjnych dotyczących integracji międzypokoleniowej w szkołach i placówkach oświatowych, poprzez zabezpieczenie usług opiekuńczych u 65 osób w miejscu zamieszkania, dla których zrealizowano 14 589 godzin tych usług. Obejmują one pomoc w zaspakajaniu codziennych potrzeb życiowych, opiekę higieniczną, zalecaną przez lekarza pielęgnację oraz w miarę możliwości zapewnienie kontaktów z otoczeniem. Ośrodek Pomocy Społecznej realizował program „Wspieraj Seniora”, który jest odpowiedzią na potrzeby osób w wieku 70 lat i więcej w zakresie ochrony przed zakażeniem Covid-19, w związku z utrzymującym się stanem epidemii na obszarze kraju. Program miał na celu dofinansowanie gmin na rzecz seniorów, którzy w obowiązującym stanie epidemii zdecydowali się na pozostanie w domu. Usługa wsparcia polegała w szczególności na dostarczeniu zakupów, zgodnie ze wskazanym przez seniora zakresem, obejmujących artykuły podstawowej potrzeby, w tym artykuły spożywcze czy środki ochrony osobistej. Wsparciem w ramach tego programu objęto 14 osób.
5. Rozwój infrastruktury stacjonarnej pomocy na rzecz osób starszych – gmina jest na etapie opracowywania koncepcji budowy Centrum Senioralnego.
6. Promowanie i wspieranie wolontariatu jako formy integracji społecznej osób starszych – Wolontariusze z Zespołu Szkół w Polańcu aktywnie

uczestniczą w życiu społeczności ŚDS.

7. **Program „Karta Seniora Miasta i Gminy Polanica” to zbiór ulg i uprawnień oferowanych mieszkańcom, którzy ukończyli 60 rok życia.** Karta Seniora upoważnia polančan, którzy ukończyli 60 rok życia do korzystania z oferty ulg i rabatów. Karta gwarantuje niższe ceny za produkty czy usługi oferowane przez partnerów tego projektu. Seniorzy otrzymują zniżki zarówno na ofertę miejskich instytucji kulturalnych, sportowych, jak i prywatnych firm. W 2020 r. wydano 36 kart, od uruchomienia projektu łącznie wydano już 481.

Obszar II

Niepelnosprawność

1. Zwiększenie udziału osób z niepełnosprawnością w aktywnym życiu społecznym, w szczególności dzieci i młodzieży - na bieżąco cele te są realizowane przez funkcjonowanie przedszkola integracyjnego z szeroką ofertą dla dzieci potrzebujących szczególnej troski. W placówkach oświatowych prowadzi się akcje informacyjne mające na celu uwrażliwienie dzieci i młodzieży na problem niepełnosprawności ze szczególnym zwróceniem uwagi na potrzebę ochrony godności osób niepełnosprawnych. Otoczenie opieką uczniów ze specjalnymi potrzebami edukacyjnymi, wsparcie psychologiczne – pedagogiczne. Prowadzenie terapii społecznej i zawodowej w Warsztatach Terapii Zajęciowej w Polańcu oraz w Środowiskowym Domu Samopomocy.
2. Upowszechnianie informacji o prawach i uprawnieniach osób z niepełnosprawnością - forma tego wsparcia jest realizowana poprzez bezpłatne porady prawne dla mieszkańców, a także wsparcie pracowników socjalnych przy kompletowaniu dokumentów niezbędnych do umieszczenia w zakładzie opiekuńczo – leczniczym czy wniosku o wydanie zaświadczenia o stopniu niepełnosprawności, poprzez informowanie rodziców uczniów o przysługujących im prawach. Biblioteka posiada w swoich zbiorach książki kupowane z myślą o osobach niepełnosprawnych, w tym tytuły dotyczące szeroko pojętych zagadnień prawnych.
3. Dotowanie uczestnictwa w turnusach rehabilitacyjnych, zakup przedmiotów ortopedycznych i sprzętu rehabilitacyjnego.

W 2020 roku do Powiatowego Centrum Pomocy Rodzinie w Staszowie wpłynęło 24 wnioski osób niepełnosprawnych z terenu gminy Polanica na dofinansowanie do turnusów rehabilitacyjnych. Dofinansowanie otrzymało 13 osób niepełnosprawnych i 6 opiekunów (10 dorosłych osób niepełnosprawnych, dzieci i młodzieży – 1 osoba, 6 osób - opiekunowie dorosłych osób niepełnosprawnych, 1 osoba - opiekun dzieci i młodzieży), 13 osób zrezygnowało z dofinansowania.

W 2020 roku do Powiatowego Centrum Pomocy Rodzinie w Staszowie wpłynęło 15 wniosków o dofinansowanie ze środków PFRON do zaopatrzenia w przedmioty ortopedyczne i środki pomocnicze mieszkańców gminy Polanica. Dofinansowanie otrzymało 14 osób niepełnosprawnych na łączną kwotę 23 939,50 zł.

4. Propagowanie integracyjnych zajęć, wydarzeń sportowych, rekreacyjnych i kulturalnych w poszczególnych placówkach poprzez świętowanie ważnych dni jak dzień kobiet, dzień chłopaka.
5. Rozwój specjalistycznego poradnictwa - realizowany jest w przedszkolu, w szkole przez pedagoga, psychologa, logopedę, ale również działania takie zapewnione są dla podopiecznych WTZ oraz ŚDS.
6. Zapewnienie rehabilitacji leczniczej i psychologicznej osób z niepełnosprawnością i ich rodzin oraz zajęć rozwijających umiejętności samodzielnego funkcjonowania osób z niepełnosprawnością. Działanie to w dużej mierze dla osób zgłaszających się realizuje Poradnia Psychologiczno – Pedagogiczna, gdzie prowadzone są zajęcia z Wczesnego Wspomagania Rozwoju Małego Dziecka oraz terapia ogólnorozwojowa dla dzieci z różnymi zaburzeniami. Dla osób dorosłych działania te realizowane są w WTZ oraz w ŚDS.
7. Poprawa warunków mieszkaniowych osób o znacznym stopniu niepełnosprawności. Usuwanie barier technicznych i architektonicznych.

Do Powiatowego Centrum Pomocy Rodzinie w Staszowie w 2020 roku wpłynęło 6 wniosków o dofinansowanie ze środków PFRON do likwidacji barier architektonicznych mieszkańców Miasta i Gminy Polanica. Dofinansowanie otrzymały 2 osoby niepełnosprawne na łączną kwotę 6 882,13 zł, 1 osoba nie uzupełniła wniosku w II etapie, 3 osoby zrezygnowały.

Do Powiatowego Centrum Pomocy



Rodzinie w Staszowie wpłynęły również 3 wnioski na dofinansowanie do likwidacji barier w komunikowaniu się i technicznych. W ramach tego działania dofinansowanie do zakupu komputerów otrzymały 2 osoby niepełnosprawne na łączną kwotę 2 600 zł, 1 osobie odmówiono dofinansowania.

8. Zabezpieczenie usług opiekuńczych i specjalistycznych usług opiekuńczych w miejscu zamieszkania osób z niepełnosprawnością – specjalistyczne usługi opiekuńcze dla osób z zaburzeniami psychicznymi realizowane były u 9 osób, w łącznym wymiarze 941 godzin. Usługi te są dostosowane do szczególnych potrzeb wynikających z rodzaju schorzenia lub niepełnosprawności, świadczone przez osoby ze specjalistycznym przygotowaniem zawodowym.

Obszar III Bezrobocie

1. Poprawa kompetencji zawodowych i społecznych osób zagrożonych wykluczeniem społecznym, upowszechnianie i realizacja szkoleń, staży, prac społecznie użytecznych, podwyższających umiejętności zawodowe i społeczne osób bezrobotnych, odbywało się m.in. poprzez realizację projektu realizowanego przez OPS „Daj sobie szansę na aktywność społeczną i zawodową”, w ramach którego 20. uczestników otrzymało wsparcie w postaci pracy socjalnej, poradnictwa psychologicznego, poradnictwa zawodowego, kursów oraz 6 miesięcznych staży. W ramach działań Powiatowego Urzędu Pracy w Staszowie 7 osób rozpoczęło szkolenia, 36 osób rozpoczęło staże oraz 1 osoba rozpoczęła prace społecznie użyteczne. Dodatkowo 49 osób skorzystało z doradztwa zawodowego.
2. Łagodzenie skutków bezrobocia i aktywizacja lokalnego rynku pracy – w ramach działań Powiatowego Urzędu Pracy w Staszowie 112 osób miało możliwość nabywania nowych umiejętności zawodowych, planowania kariery zawodowej oraz umiejętności aktywnego poszukiwania pracy. Dodatkowo 7 osób skorzystało ze szkoleń indywidualnych, pozwalających na podjęcie zatrudnienia bezpośrednio po szkoleniu. W ramach dostępnych środków 9 beneficjentów skorzystało ze wsparcia dla osób zamierzających rozpocząć działalność gospodarczą poprzez wsparcie informacyjne, szkoleniowe, doradcze oraz udzielenie dotacji na uru-

chowanie mikroprzedsiębiorstwa. W ramach współpracy jednostek organizacyjnych gminy z Powiatowym Urzędem Pracy 9 osób objętych było refundacją stanowiska pracy oraz 36 osób znalazło zatrudnienie w ramach prac interwencyjnych.

Obszar IV

Dysfunkcyjność rodzin w zakresie opiekuńczo – wychowawczym

1. Edukacja rodziców w zakresie pracy z dzieckiem realizowana jest poprzez Warsztaty profilaktyczne adresowane do rodziców z obszarów problemowych w tym profilaktyka uzależnień, przeciwdziałanie przemocy rówieśniczej. Specjalistyczna praca socjalna w zakresie asysty rodzinnej prowadzona jest przez Ośrodek Pomocy Społecznej w Połańcu. W 2020 roku pracę na rzecz rodzin realizowało 3 asystentów rodziny w ramach umowy o pracę, którzy obejmowali wsparciem 22 rodziny. W rodzinach objętych asystenturą przebywało łącznie 60 dzieci. W trakcie roku 7 rodzin zakończyło współpracę z asystentem. W ramach tego działania OPS realizował projekt „Bo jednak z rodziną” – gdzie grupa docelowa to 7 rodzin zamieszkałych na terenie gminy Połaniec. Kwota dofinansowania 103 349 zł, wkład własny 9 600 zł.
2. Wspieranie rodzin w formie poradnictwa specjalistycznego, terapii rodzinnej i mediacji odbywa się poprzez działalność Zespołu Interdyscyplinarnego, Gminnej Komisji Rozwiązywania Problemów Alkoholowych, działalność Punktu Konsultacyjnego przy ul. Zrębińskiej, a także poradnictwo pedagogów i psychologów w placówkach opiekuńczo – wychowawczych.
3. Tworzenie i realizacja programów promujących prawa dziecka, programów profilaktycznych oraz programów osłonowych wspomagających dziecko i rodzinę, które prowadzone są w przedszkolu, a także w placówkach oświatowych w ramach realizacji Gminnego Programu Profilaktyki i Rozwiązywania Problemów Alkoholowych.
4. Intensyfikacja pracy z rodziną naturalną w celu powrotu dziecka z pieczy zastępczej do środowiska naturalnego realizowana jest poprzez pracę asystentów rodziny, którzy na stałe współpracują z rodzinami potrzebującymi wsparcia. W 2020 roku Ośrodek Pomocy Społecznej podjął współpracę z 1 rodziną w celu po-

wrotu dziecka z pieczy zastępczej do domu rodzinnego.

5. Udzielanie rodzinom wsparcia materialnego realizowane jest poprzez zasiłki i świadczenia z pomocy społecznej, w 2020 roku udzielono wsparcia materialnego z pomocy społecznej dla 455 rodzin, świadczenie rodzinne – 521, świadczenia z funduszu alimentacyjnego dla 37 rodzin, świadczenia wychowawcze dla 1 340 rodzin na 2 147 dzieci, świadczenie „Dobry Start” dla 1 397 dzieci.
6. Organizowanie opieki w rodzinnych formach pieczy zastępczej realizowane było poprzez współpracę z PCPR w Staszowie w zakresie opieki nad uczniami pozostającymi w rodzinach zastępczych.
7. Wspieranie systemu rodzinnej pieczy zastępczej odbywają się poprzez kształcenie kandydatów na rodziny zastępcze, wsparcie rodzin i wychowanków pieczy zastępczej w ramach poradnictwa specjalistycznego, indywidualnych konsultacji psychologicznych, warsztaty wspierania umiejętności i kompetencji opiekuńczo – wychowawczych dla rodzin zastępczych, a także wsparcie w postaci poradnictwa prawnego. Powiat Staszowski/Powiatowe Centrum Pomocy Rodzinie w Staszowie w latach 2019-2020 realizuje projekt „Bo jednak z rodziną” współfinansowany ze środków EFS skierowany do 25 wychowanków rodzin zastępczych oraz 35 osób niepełnosprawnych – grupy amazołek.
8. Organizowanie i prowadzenie placówek opiekuńczo – wychowawczych – na terenie powiatu staszowskiego funkcjonuje jedna Placówka Opiekuńczo – Wychowawcza typu Rodzinnego w Połańcu. Placówka przeznaczona jest dla 8 dzieci, obecnie przebywa tam 10 wychowanków.
9. Kontynuacja tworzenia mieszkań usamodzielnienia dla wychowanków placówek opiekuńczo – wychowawczych – Powiat Staszowski nie posiada zasobów w formie mieszkań przeznaczonych do usamodzielnienia wychowanków placówek opiekuńczo – wychowawczych. Mieszkania społeczne znajdują się w zasobach gmin.
10. Organizowanie i propagowanie zajęć, wydarzeń sportowych, rekreacyjnych i kulturalnych – realizacja tego działania to szereg zajęć i warsztatów dla dzieci organizowanych przez placówki opiekuńczo – oświatowe, Centrum Kultury i Sztu-



ki, Bibliotekę Publiczną, Ośrodek Sportu i Rekreacji w Poląncu.

Obszar V

Uzależnienia oraz przemoc w rodzinie.

1. Działania informacyjno – edukacyjne w zakresie przeciwdziałania uzależnieniom i zjawisku przemocy realizowane są w placówkach oświatowych poprzez prowadzenie zajęć socjoterapeutycznych i profilaktycznych, poprzez kampanie społeczne.
2. Opracowanie i realizacja programów profilaktycznych oraz edukacyjnych, a także prowadzenie zajęć korekcyjnych dla młodzieży uzależnionej od alkoholu - realizacja założeń odbywa się poprzez prowadzenie zajęć socjoterapeutycznych we wszystkich placówkach oświatowych, dla których organem prowadzącym jest Gmina Polanica, a także realizację programów profilaktycznych.
3. Inicjowanie działań z zakresu przeciwdziałania problemom uzależnień i przemocy w rodzinie. Gmina realizuje te działania poprzez:
 - 3.1. Prowadzenie punktu konsultacyjno – informacyjnego dla osób zagrożonych uzależnieniami, uzależnionych i ich rodzin oraz doznających i stosujących przemoc. W roku 2020 udzielono 104 porady, specjaliści dyżurujący w PKI to specjalista psychoterapii uzależnień, instruktor terapii uzależnień, mgr resocjalizacji i profilaktyki społecznej.
 - 3.2. Prowadzenie rozmów interwencyjno – motywujących z osobami uzależnionymi i członkami ich rodzin w celu nakłonienia ich do podjęcia leczenia odwykowego. GKRPA przeprowadziła rozmowy z 14 osobami, inspektor ds. uzależnień przeprowadził rozmowy z 32 osobami.
 - 3.3. Zapewnienie rodzinom osób uzależnionych od alkoholu pomocy psychologicznej, prawnej, socjalnej. W 2020 roku udzielono 104 porady, ponadto prowadzone są zajęcia socjoterapeutyczne dla dzieci z rodzin z problemem alkoholowym. Zajęcia prowadzone są we wszystkich placówkach oświatowych na terenie gminy Polanica. Z zajęć tych skorzystało w okresie styczeń – czerwiec 86 dzieci, natomiast w okresie wrzesień – grudzień 76. Wysokość środków wykorzystanych to 12 652,16 zł.
4. Wczesna interwencja i diagnoza środowiska w ramach zrealizowania

- wskazanych założeń w Gminie funkcjonuje Zespół Interdyscyplinarny, który w 2020 roku monitorował sytuację w 54 rodzinach, w których łącznie wychowywało się 47 dzieci. Zespół zebrał się 5 razy oraz odbyło się 126 posiedzeń grup roboczych. Działa również Gminna Komisja Rozwiązywania Problemów Alkoholowych, która w 2020 roku zajmowała się 14 osobami, ponadto w ramach funkcjonującego Punktu Konsultacyjno – Informacyjnego udzielono w 2020 roku 104 porady, natomiast w zajęciach socjoterapeutycznych uczestniczyło w okresie styczeń – czerwiec 86 dzieci, natomiast w okresie wrzesień – grudzień 76.
5. Zapewnienie dostępności do świadczeń w zakresie specjalistycznego poradnictwa i terapii uzależnień oraz zabezpieczenie trzeźwienia w warunkach kontrolowanych. Punkt Konsultacyjno – Informacyjny jest miejscem pierwszego kontaktu i ma na celu informowanie o chorobie alkoholowej i możliwościach leczenia osób uzależnionych i członków ich rodzin oraz zmotywowania osoby uzależnionej do podjęcia terapii.
 6. Prowadzenie procedur do sądowego zobowiązania osoby uzależnionej do podjęcia leczenia odwykowego w zakładzie lecznictwa odwykowego. Komisarjat Policji w Poląncu przygotował 5 wystąpień do GKRPA związanych ze zobowiązaniem osób uzależnionych do podjęcia leczenia odwykowego. GKRPA zajmowała się 14 wnioskami na okoliczność nadużywania alkoholu.
 7. Udzielanie pomocy socjalnej osobom uzależnionym i ich rodzinom – Ośrodek Pomocy Społecznej w Poląncu udzielił pomocy materialnej 43 rodzinom.
 8. Doskonalenie międzyinstytucjonalnego systemu reagowania i pomocy ofiarom przemocy w rodzinie. W 2020 roku odbyły się 3 szkolenia resortowe organizowane przez Urząd Miasta i Gminy w Poląncu, w których udział brali również dzielnicowi.
 9. Zapewnienie bezpiecznego schronienia ofiarom przemocy w rodzinie oraz miejsc odizolowania sprawców przemocy od ofiar – ofiarom przemocy wskazujemy miejsca, w których mogą one uzyskać pomoc, natomiast sprawcy przemocy zatrzymywani są w Pomieszczeniach Dla Osób Zatrzymanych w Komendzie Powiatowej Policji w Staszowie. W roku 2020 zatrzymanych było 9 osób.

„Gminny Program Profilaktyki i Rozwiązywania Problemów Alkoholowych oraz Przeciwdziałania Narkomanii w roku 2020”

Zgodnie ze sprawozdaniem przedłożonym Radzie Miejskiej w Poląncu w dniu 16 marca 2021 roku do najważniejszych zadań programu należało:

1. Ograniczanie szkód zdrowotnych i społecznych wynikających z nadużywania alkoholu i substancji psychoaktywnych oraz doznawania lub stosowania przemocy.
2. Ograniczenie zaburzeń życia rodzinnego, w tym szkód zdrowotnych i rozwojowych dzieci z rodzin, w których występują problemy z uzależnieniami.
3. Wdrażanie programów profilaktycznych oraz utrwalanie postaw abstenenckich wśród dzieci i młodzieży.
4. Poszerzanie i urozmaicenie działań profilaktycznych adresowanych do mieszkańców Miasta i Gminy Polanica.
5. Ograniczanie przypadków naruszeń prawa w zakresie sprzedaży alkoholu.

Na realizację powyższego programu przeznaczono kwotę 62 057,89 zł. W ramach jego realizacji w Punkcie Konsultacyjno – Informacyjnym udzielono 104 porady, w tym 20 dla osób dotkniętych problemem przemocy w rodzinie. Dodatkowo w okresie od stycznia do czerwca 86 dzieci zostało objętych pomocą socjoterapeutyczną, natomiast w okresie od września do grudnia 82 dzieci. Zajęcia socjoterapeutyczne mają na celu nabywanie umiejętności komunikowania się, rozwijanie umiejętności emocjonalnych, budowanie pozytywnych relacji z rówieśnikami i osobami dorosłymi, kształtowanie odpowiedzialnych postaw wobec używania alkoholu. Z danych policji wynika, że w 2020 roku policja zatrzymała 10 kierowców w związku z prowadzeniem pod wpływem alkoholu. Ilość osób zatrzymanych do wytrzeźwienia w Policyjnych Pomieszczeniach dla Osób Zatrzymanych wyniosła 18. Ilość przestępstw popełnionych pod wpływem alkoholu przez osoby dorosłe wyniosła 13.

„Program Współpracy Miasta i Gminy Polanica z organizacjami pozarządowymi oraz innymi podmiotami prowadzącymi działalność pożytku, o których mowa w art. 3 ust. 3 ustawy z dnia 24 kwietnia 2003 roku o działalności pożytku publicznego i wolontariacie na 2020 rok”

Do priorytetowych zadań publicznych realizowanych w ramach powyższego programu należało:

1. Upowszechnianie i rozwój kultury fizycznej i sportu.



2. Działania na rzecz osób niepełnosprawnych.
3. Podtrzymywanie i upowszechnianie tradycji narodowej, pielęgnowania polskości oraz rozwoju świadomości narodowej, obywatelskiej i kulturowej.
4. Działalność wydawnicza i inne formy promujące gminę i region.
5. Działalność na rzecz rodziny, macierzyństwa, rodzicielstwa, upowszechniania i ochrony praw dziecka.

Na realizację powyższego programu w 2020 roku przeznaczono kwotę 763 661 zł, zrealizowano zadania za kwotę 697 776 zł.

W ramach upowszechniania i rozwoju kultury fizycznej i sportu zrealizowano następujące zadania:

1.1 Organizacja zajęć i zawodów dla dzieci i młodzieży w ramach sekcji piłki nożnej, bilardu, siatkówki, koszykówki, gimnastyki artystycznej, lekkoatletyki - zakładane przez klub „Olimpek” cele realizacji programu zostały osiągnięte, w ramach realizowanego programu prowadzone były zajęcia z różnych dyscyplin sportowych, w tym piłki siatkowej, piłki ręcznej, badmintona, piłki koszykowej, lekkoatletyki. Zawodnicy mieli również możliwość wzięcia udziału w organizowanych zawodach międzyszkolnych, a najlepsi zawodnicy reprezentowali Klub na zawodach sportowych organizowanych przez Powiatowy i Wojewódzki Szkolny Związek sportowy. (Kwota zgodnie z zawartą umową 8 000 zł, wykorzystano 8 000 zł);

1.2 Organizacja i prowadzenie zajęć w ramach sekcji piłki nożnej, koszykówki, siatkówki, bilardu, gimnastyki artystycznej i lekkoatletyki dla dzieci i młodzieży - zakładane cele i zadania zostały zrealizowane. W ramach programu klubu „Żaczek” sekcja lekkoatletyki prowadziła zajęcia w dwóch grupach: biegi średnie oraz chód sportowy 12 osób, oraz sekcja sprintu i rzuty lekkoatletyczne 10 osób. Zajęcia odbywały się 5 razy w tygodniu po 1,5 h. Sekcja badmintona zajęcia odbywały się 2 razy w tygodniu po 1,5h, uczestniczyło w nich 15 osób z różnych klas szkoły podstawowej. Zajęcia bilardowe 1 raz w tygodniu – czas trwania 1,5 h. W ramach sekcji piłki koszykowej chłopców zajęcia odbywały się 1 raz w tygodniu,

uczestniczyło w nich 8 osób.

Zajęcia piłki siatkowej oraz piłki nożnej odbywały się w miarę przygotowania do zawodów. (Kwota zgodnie z zawartą umową 24 000 zł, wykorzystano 24 000 zł);

1.3 Organizacja i udział w rozgrywkach sportowych oraz popularyzacja piłki nożnej dla dzieci i młodzieży - program realizowany był przez MKS „Czarni” Polaniec. Działania zrealizowane w ramach oferty to treningi przeprowadzane 3 x w tygodniu po 1,5 h + w sezonie 1 mecz lub turniej w sobotę zgodnie z terminarzem Świętokrzyskiego Związku Piłki Nożnej, zajęcia treningowe prowadzone były w 5 kategoriach wiekowych, w zajęciach w poszczególnych grupach brało udział od 10 do 25 zawodników, wyszkolono ponad 60 zawodników, a zajęcia prowadziło 4 trenerów. (Kwota zgodnie z zawartą umową 70 000 zł, wykorzystano 70 000 zł);

1.4 Organizacja i udział w rozgrywkach sportowych oraz popularyzacja piłki siatkowej dla dzieci i młodzieży w ramach programu realizowanego przez MKS „Czarni” Polaniec trenowały następujące grupy: grupa naborowa, młodzik, kadet, juniorka. W zajęciach brało udział 35 zawodników, zajęcia prowadziło 3 trenerów. Działania zrealizowane w ramach oferty to treningi przeprowadzane 3 x w tygodniu po 1,5 h + w sezonie 1 mecz lub turniej w sobotę lub niedzielę. (Kwota zgodnie z zawartą umową 53 000 zł, wykorzystano 52 029,22 zł);

1.5 Organizacja i udział w rozgrywkach sportowych oraz popularyzacja tenisa stołowego dla dzieci i młodzieży w ramach programu realizowanego przez MKS „Czarni” Polaniec prowadzono zajęcia od stycznia do września 4 x w tygodniu po 2 h, natomiast w okresie od września ze względu na dostępność sali 3 x w tygodniu. W sekcji zapisanych jest 12 zawodników, natomiast regularnie w zajęciach uczestniczyło od 10 do 15 graczy. Z tego 4 zawodników miało wykupione licencje i uczestniczyło w zawodach organizowanych przez Polski Związek Tenisa Stołowego. Z uwagi na pandemię koronawirusa nie odbyło się wiele zawodów, niemniej najistotniejsze zawody organizo-

wane przez PZTS i ŚOZTS były zorganizowane. (Kwota zgodnie z zawartą umową 15 000 zł, wykorzystano 13 513,55 zł);

1.6 Organizacja i udział w rozgrywkach sportowych oraz popularyzacja zapasów dla dzieci i młodzieży - w ramach programu realizowanego przez MKS „Czarni” łącznie w 2020 roku w tych grupach szkoleniem sportowym objętych było 65 zawodników i zawodniczek. Zajęcia treningowe prowadzone były w pięciu grupach wiekowych. Sportowcy wzięli udział w 40 turniejach zgodnie z terminarzem Polskiego Związku Zapasów rangi Mistrzostw Polski i Województwa oraz Turniejach Pucharowych. Zajęcia prowadziło 3 trenerów. (Kwota zgodnie z zawartą umową 70 000 zł, wykorzystano 70 000 zł);

1.7 Organizacja i udział w rozgrywkach sportowych, popularyzacja piłki siatkowej dla drużyny seniorów - w ramach programu realizowanego przez MKS „Czarni” Polaniec zajęcia treningowe prowadzone były w kategorii wiekowej seniorów, wzięło w nich udział 25 zawodników. Działania zrealizowane w ramach oferty to treningi przeprowadzane 3 x w tygodniu po 2 h + w sezonie 1 mecz ligowy zgodnie z terminarzem Świętokrzyskiego Związku Piłki Siatkowej, zajęcia prowadził 2 trenerów (Kwota zgodnie z zawartą umową 27 000 zł, wykorzystano 26 254,50 zł);

1.8 Prowadzenie szkoleń z zakresu piłki nożnej dla drużyny seniorów – w ramach oferty realizowanej przez MKS „Czarni” Polaniec zajęcia treningowe przeprowadzono w kategorii wiekowej seniorów. W III lidze drużyna liczyła 22 zawodników. Przeprowadzano regularne treningi 4-5 razy w tygodniu po 1,5 h + w sezonie 1 mecz w sobotę lub niedzielę zgodnie z terminarzem Świętokrzyskiego Związku Piłki Nożnej. (Kwota zgodnie z zawartą umową 458 000 zł, wykorzystano 438 510,46 zł);

1.9 Program „Klub” – edycja 2020 – program realizowany przez klub „Żaczek” był współfinansowany ze środków Ministerstwa Sportu i Turystyki. W ramach programu sekcja lekkoatletyki prowadziła zajęcia w dwóch grupach: biegi średnie oraz chód sportowy 12 osób, oraz sekcja sprintu i rzuty



lekkoatletyczne 10 osób. Zajęcia odbywały się 5 razy w tygodniu po 1,5 h. Funkcjonowała również sekcja badmintonu a zajęcia odbywały się 2 razy w tygodniu po 1,5h, uczestniczyło w nich 15 osób z różnych klas szkoły podstawowej. (Kwota zgodnie z zawartą umową 4 776 zł, wykorzystano 4 776 zł);

- 1.10 Program „Klub” 2020 – program realizowany przez uczniowski Klub Sportowy Olimpek był współfinansowany ze środków Ministerstwa Sportu i Turystyki, jego wsparciem zostało objętych 20 zawodniczek piłki siatkowej oraz 20 zawodniczek z klas VI-VIII. Zajęcia odbywały się w okresie od 01.09.2020 r. do 15.11.2020 r. Ze względu na panującą pandemię nie odbył się zaplanowany obóz sportowy. W zamian zakupiony został sprzęt sportowy: piłki siatkowe, zestaw do speedmintonu, dresy sportowe, kurtki sportowe, torba na piłki, zestaw do badmintonu. (Kwota zgodnie z zawartą umową 2 000 zł, wykorzystano 2 000 zł).

W ramach działań na rzecz osób niepełnosprawnych zrealizowano następujące zadania:

- a. Edukacja, rehabilitacja i sport – szansą na lepsze życie i rozwój osób niepełnosprawnych w ramach programu realizowanego przez Stowarzyszenie Przyjaciół Osób Niepełnosprawnych „Integracja” zostały zakupione paczki dla 30 podopiecznych z Gminy Polanica. Pozostałe zaplanowane zadania nie udało się zrealizować ze względu na panującą epidemię. (Kwota zgodnie z podpisaną umową 15 000 zł, wykorzystano 6 000 zł).

„Strategia Rozwoju Miasta i Gminy Polanica na lata 2012-2020”

W związku z tym, iż monitoring strategii opiera się na danych publikowanych przez GUS, które są dostępne dopiero w IV kwartale roku następnego na posiedzeniu zespołu roboczego, które odbyło się 31 grudnia 2020 roku przedstawiono analizę wartości wskaźników w okresie od 2000 do 2019 roku. Badane wskaźniki przedstawiamy poniżej:

1. Liczba zarejestrowanych organizacji pozarządowych – wartość pożądana 40 na dzień 31.12.2019 roku uzyskano wartość 34.
2. Liczba nowych budynków oddanych do użytkowania - wartość pożądana 25 na dzień 31.12.2019 roku, wartość tą uzyskano w 2018 roku.

3. Liczba mieszkańców zamieszkałych na terenie Miasta i Gminy - wartość pożądana 12 500 na dzień 31.12.2019 roku uzyskano wartość 11 764 osób.
4. Dochody własne budżetu - wartość pożądana 60 mln. , wskaźnik ten udało się uzyskać już w roku 2014, natomiast na dzień 31.12.2019 roku uzyskano wartość 62,9 mln.
5. Udział bezrobotnych zarejestrowanych w liczbie ludności w wieku produkcyjnym - wartość pożądana 7, wskaźnik ten udało się uzyskać już w roku 2014, natomiast na dzień 31.12.2019 roku uzyskano wartość 4,2.
6. Podmioty gospodarcze wpisane do rejestru REGON - wartość pożądana 1100 na dzień 31.12.2019 roku uzyskano 827 podmiotów.
7. Odsetek osób korzystających z sieci wodociągowej – wartość pożądana 98% wskaźnik ten został osiągnięty już w roku 2014 w 100%, tym samym przewyższając pożądaną wartość o 2%.
8. Odsetek osób korzystających z sieci kanalizacyjnej - wartość pożądana 90% wskaźnik ten został osiągnięty już w roku 2013, natomiast na dzień 31.12.2019 roku przewyższa pożądaną wartość o 4%.

„Wieloletni Plan Rozwoju i Modernizacji Urzędzeń Wodociągowych i Kanalizacyjnych Będących w Posiadaniu Przedsiębiorstwa Gospodarki Komunalnej w Polanicy Spółka z o.o. na lata 2018-2022”

Powyższy plan jest zgodny z kierunkami rozwoju gminy określonymi w studium uwarunkowań i kierunków zagospodarowania przestrzennego gminy, z ustaleniami miejscowych planów zagospodarowania przestrzennego oraz zezwolenia wydanego przedsiębiorstwu na prowadzenie zbiorowego zaopatrzenia w wodę i zbiorowego odprowadzania ścieków. PGK w Polanicy posiada 100% udziałów w rynku usług wodno-ściekowych, a więc posiada pozycję monopolisty. Powyższy plan stanowi podstawę do określenia i zatwierdzenia taryf na zbiorowe zaopatrzenie w wodę i zbiorowe odprowadzanie ścieków na terenie Gminy Polanica. W planie tym określono zakres przedsięwzięć wodno – kanalizacyjnych uwzględniając racjonalizację zużycia wody i odprowadzania ścieków oraz rozwój i modernizację istniejących sieci z uwzględnieniem niezbędnych nakładów inwestycyjnych oraz źródeł finansowania. W 2020 Przedsiębiorstwo Gospodarki Komunalnej w Polanicy wykonało wymianę

wodomierzy z odczytem radiowym za kwotę 50 000 zł, natomiast usuwanie awarii oraz wymiana uszkodzonych hydrantów kosztowało 6 000 zł. Natomiast w ramach kanalizacji sanitarnej wykonano wymianę zawiesi w przepompowniach ścieków, wymianę uszkodzonych podzespołów w przepompowniach, wymianę sterników, wymianę uszkodzonych pomp, również w pompowniach sieciowych wyremontowano pompy. Koszt wymienionych działań spółki PGK to kwota 159 000 zł. Urząd Miasta i Gminy w Polanicy w ramach podpisanej umowy z wykonawcą wykonał 6 przyłączy kanalizacji sanitarnej. Wartość zadania 174 220,32 zł.

„Wieloletni Program Gospodarowania Mieszkaniowym Zasobem Gminy na lata 2017-2023”

Program zawiera prognozy działań Gminy oraz kierunki podejmowane w zakresie tworzenia warunków dla zaspokajania potrzeb mieszkaniowych członków wspólnoty samorządowej. Gmina posiada w zasobie 13 lokali socjalnych oraz 15 pozostałych lokali, których stan techniczny jest dobry. W 2020 roku wykonano przegląd budowlany i kominiarski za kwotę n 3 730 zł oraz zakupiono piec gazowy i czujniki gazu za kwotę 6 825 zł.

„Plan Wykorzystania Zasobu Nieruchomości na lata 2018-2020”

Do gminnego zasobu nieruchomości Gminy Polanica należą nieruchomości, które stanowią przedmiot własności gminy z wyłączeniem nieruchomości oddanych w użytkowanie wieczyste, będące w trwałym zarządzie jednostek organizacyjnych gminy oraz nieruchomości będące przedmiotem użytkowania wieczystego. W 2020 roku Gmina nabyła w formie aktu notarialnego 2 działki w Rybitwach o powierzchni 0,0040 ha, 3 działki w Polanicy o powierzchni 0,0292, 1 działkę w Zdzieciach Starych o powierzchni 0,0400 ha za kwotę 16 922 zł. Ponadto z mocy prawa za odszkodowaniem przejęto w trybie art. 12 ustawy z dnia 10 kwietnia 2003 roku o szczególnych zasadach przygotowania i realizacji inwestycji w zakresie dróg publicznych 28 działek o powierzchni 1,0158 ha położonych w Winnicy za kwotę 594 244 zł oraz 2 działki o powierzchni 0,0377 ha położone w Rudnikach za kwotę 10 556 zł. Ponadto w trybie art. 98 ustawy z dnia 21 sierpnia 1997 roku o gospodarce nieruchomościami przejęto 8 działek o powierzchni 0,0850 ha położonych w Polanicy za kwotę 48 000 zł.



„Gminny Program Rewitalizacji na lata 2016-2023”

W ramach Gminnego Programu Rewitalizacji przewidziano do realizacji 17 projektów podstawowych.

Projekt podstawowy 1

Rozwój społeczno – gospodarczy obszaru rewitalizacji na terenie miasta Polaniec dzięki działaniom poprawiającym estetykę, funkcjonalność, jakość i dostępność przestrzeni oraz usług publicznych. Założone działania i stopień ich realizacji:

1. Projekt „Rewitalizacja Polańca” oceniony pozytywnie obecnie na liście rezerwowej Regionalnego Programu Operacyjnego Województwa Świętokrzyskiego. W ramach działań zaplanowano:
 - 1.1 Modernizację pomieszczeń w budynku Centrum Kultury i Sztuki;
 - 1.2 Utworzenie Centrum Inicjatyw/ Aktywności Obywatelskiej w budynku przy ul. Staszowskiej po byłej spółdzielni inwalidów;
 - 1.3 Modernizację małego placu targowego przy ul. Czarnieckiego;
 - 1.4 Modernizację i rozbudowę monitoringu miejskiego.
2. Projekt „Tworzenie produktu turystycznego bazującego na walorach historycznych i turystycznych gminy Polaniec” oceniony pozytywnie obecnie na liście rezerwowej Regionalnego Programu Operacyjnego Województwa Świętokrzyskiego. W ramach działań zaplanowano:
 - 2.1 Zagospodarowanie Kopca Kościuszki wraz z rozbudową infrastruktury społecznej i technicznej;
3. Projekt „Modernizacja oświetlenia na terenie Gminy Polaniec” – projekt w trakcie realizacji. Dofinansowanie przyznano w ramach Osi priorytetowej 3 : Efektywna i zielona energia, Działanie 3.4 Strategia niskoemisyjna, wsparcie zrównoważonej multimedialnej mobilności miejskiej Regionalnego Programu Operacyjnego Województwa Świętokrzyskiego na lata 2014 – 2020. Okres realizacji od 15.01.2019 r. do 30.06.2021 r.. Całkowita wartość projektu 4 788 077,58 zł, z tego dofinansowanie 3 399 691,03zł, wkład własny 1 388 386,55 zł;
4. W 2020 roku Centrum Kultury i Sztuki w Polańcu złożyło 8 wniosków o dofinansowanie ze środków zewnętrznych:
 - 4.1 Wniosek do Narodowego Centrum Kultury przy Ministerstwie

Kultury, Dziedzictwa Narodowego i Sportu do programu Kultura – Interwencje 2020; tytuł projektu „Polaniec śladem historii”; wnioskowana kwota: 62 000,00 zł – koszty ogółem: 84 200,00 zł. Wniosek został odrzucony;

- 4.2 Wniosek do Narodowego Centrum Kultury przy Ministerstwie Kultury, Dziedzictwa Narodowego i Sportu do programu Kultura w sieci; tytuł projektu „Z miłości do kultury - NASZA e-przestrzeń”; wnioskowana kwota: 77 600,00 zł koszty ogółem: 77 600,00 zł. Wniosek został odrzucony;
- 4.3 Wniosek do programu dotacyjnego „Niepodległa 2020”; tytuł projektu „Muzycznie niepodległa – cykl wydarzeń kulturalnych”; wnioskowana kwota: 32 700,00 zł – koszty ogółem: 38 800 zł. Wniosek został odrzucony;
- 4.4 Wniosek do Narodowego Centrum Kultury przy Ministerstwie Kultury, Dziedzictwa Narodowego i Sportu do programu Infrastruktura domów kultury; tytuł projektu „Adaptacja pomieszczeń w budynku Centrum Kultury i Sztuki w Polańcu pod działalność edukacyjno - kulturalną”; projekt dwuletni, wnioskowana kwota: 1 145 000,00 zł – koszty ogółem: 1 439 800,00 zł. Wniosek został odrzucony;
- 4.5 Wniosek do Narodowego Centrum Kultury przy Ministerstwie Kultury, Dziedzictwa Narodowego i Sportu do programu Edukacja kulturalna; tytuł projektu „POLANIECKI FESTIWAL ULICY”; wnioskowana kwota: 51 600,00 zł – koszty ogółem: 66 000,00 zł. Wniosek pozostaje w trakcie oceny.
- 4.6 Wniosek do Narodowego Centrum Kultury przy Ministerstwie Kultury, Dziedzictwa Narodowego i Sportu do programu Kultura Dostępna; tytuł projektu „Łączy nas kultura”; wnioskowana kwota: 51 800,00 zł – koszty ogółem: 65 300,00 zł. Wniosek pozostaje w trakcie oceny.
- 4.7 Wniosek do Instytutu Muzyki i Tańca przy Ministerstwie Kultury, Dziedzictwa Narodowego i Sportu do programu Taniec; tytuł projektu „Uniwersal Wolności - premiera spektaklu tanecznego”; wnioskowana kwota: 50 000,00 zł – koszty ogółem: 63 200,00

zł. Wniosek pozostaje w trakcie oceny;

- 4.8 Wniosek do Narodowego Centrum Kultury przy Ministerstwie Kultury, Dziedzictwa Narodowego i Sportu do programu Edukacja kulturalna; tytuł projektu „Dziecięce Święto Zmysłów” - warsztaty multisensoryczno-muzyczne”; wnioskowana kwota: 30 500,00 zł – koszty ogółem: 38 700,00 zł. Wniosek pozostaje w trakcie oceny.

Projekt podstawowy 2

Adaptacja pomieszczeń poddasza z przeznaczeniem pod działalność środowiskowego Domu Samopomocy w Polańcu wraz z zagospodarowaniem terenu wokół budynku. Założone działania i stopień ich realizacji:

Projekt „Adaptacja pomieszczeń poddasza z przeznaczeniem pod działalność Środowiskowego Domu Samopomocy w Polańcu” projekt uzyskał dofinansowanie z Regionalnego Programu Operacyjnego Województwa Świętokrzyskiego w ramach działania 7.3 Infrastruktura społeczna i zdrowotna. Okres realizacji lata 2016-2018. Całkowita wartość projektu 776 437,42 zł, z tego dofinansowanie 659 971,81 zł, wkład własny 116 465,61 zł. Zgodnie z pismem złożonym do Urzędu Marszałkowskiego w Kielcach zostało zmienione przeznaczenie poddasza budynku z działalności ŚDS na działalność Klubu Seniora.

Projekt podstawowy 3

Remont pomieszczeń Warsztatów Terapii Zajęciowej i adaptacja budynku z przeznaczeniem na działalność WTZ w Polańcu. Założone działania i stopień ich realizacji:

Projekt „Remont pomieszczeń warsztatów Terapii Zajęciowej i adaptacja budynku z przeznaczeniem na działalność WTZ w Polańcu” projekt uzyskał dofinansowanie z Regionalnego Programu Operacyjnego Województwa Świętokrzyskiego w ramach działania 7.3 Infrastruktura społeczna i zdrowotna. Okres realizacji lata 2018-2019. Całkowita wartość projektu 4 337 518,44 zł, z tego dofinansowanie 3 410 562,15 zł, wkład własny 926 956,29 zł. Rozbudowa polegała na dobudowaniu istniejącego budynku WTZ. W nowoprojektowanej części powstał szereg pracowni specjalistycznych, dwa mieszkania treningowe oraz inne pomieszczenia tj. szatnie, pomieszczenia socjalne dla pracowników, stolówka z pomieszczeniem wydawania posiłków, sanitariaty. W ramach zadania wyznaczono



nowy zjazd publiczny z ul. Lipowej oraz zrealizowano zagospodarowanie terenu wokół nowopowstałego kompleksu.

Projekt podstawowy 4

Dla dobra rodziny zapewnienie dobrej jakości usług społecznych w gminie Połaniec poprzez powstanie świetlicy środowiskowej. Założone działania i stopień ich realizacji:

Projekt „Dla dobra rodziny zapewnienie dobrej jakości usług społecznych w gminie Połaniec poprzez powstanie świetlicy środowiskowej” projekt uzyskał dofinansowanie z Regionalnego Programu Operacyjnego Województwa Świętokrzyskiego w ramach działania 9.2.1 Rozwój wysokiej jakości usług społecznych. Okres realizacji lata 2017-2019, obecnie projekt jest w okresie trwałości. Całkowita wartość projektu 367 855 zł, z tego dofinansowanie 340 265,87 zł, wkład własny 27 589,13 zł. Celem projektu była poprawa jakości życia rodzin poprzez zwiększenie dostępności do opiekuńczych usług wsparcia rodziny – utworzenie świetlicy środowiskowej dla 28 uczestników. Główne działania to kształcenie kompetencji społecznych i obywatelskich, języka angielskiego, uczestnictwo w zajęciach sportowych, specjalistyczne poradnictwo oraz warsztaty integracyjne dla rodzin.

Projekt podstawowy 5

Wzrost jakości usług zdrowotnych świadczonych na rzecz mieszkańców poprzez przebudowę, rozbudowę oraz doposażenie Samodzielnego Publicznego Zakładu Opieki Zdrowotnej – Przychodni Zdrowia w Połańcu. Założone działania i stopień ich realizacji:

Po licznych konsultacjach społecznych przeprowadzonych z mieszkańcami oraz pracownikami Przychodni podjęto decyzję o budowie nowego obiektu na działce będącej własnością Gminy Połaniec. Została opracowana koncepcja, następnym etapem będzie opracowanie projektu budowlanego. W 2020 roku złożono dwa wnioski o uzyskanie środków z Funduszu przeciwdziałania COVID-19 dla jednostek samorządu terytorialnego, jeden w miesiącu wrześniu i kolejny w grudniu. Niestety żaden wniosek nie otrzymał dofinansowania.

Projekt podstawowy 6

Zwiększenie i poprawa stanu technicznego zasobów mieszkaniowych o charakterze komunalnym oraz socjalnym na terenie gminy Połaniec. Założone działania i stopień ich realizacji:

Burmistrz Miasta i Gminy Połaniec pismem z dnia 28.10.2016 roku zgło-

sił akces do BGK Nieruchomości w sprawie przystąpienia do Narodowego Programu Mieszkaniowego do II filaru tego programu w ramach budownictwa komunalnego.

Projekt podstawowy 7

Budowa, modernizacja i doposażenie obiektów o charakterze edukacyjnym oraz wychowawczym wraz z zagospodarowaniem przyległego terenu na obszarze rewitalizacji w gminie Połaniec. Założone działania i stopień ich realizacji:

Projekt „Podniesienie jakości kształcenia poprzez poprawę warunków infrastruktury edukacyjnej wraz z zakupem niezbędnego wyposażenia w placówkach oświatowych na terenie gminy Połaniec” uzyskał dofinansowanie z Regionalnego Programu Operacyjnego Województwa Świętokrzyskiego w ramach działania 7.4 Rozwój infrastruktury edukacyjnej i szkoleniowej. Okres realizacji 2018 rok. Całkowita wartość projektu 3 363 200,40 zł, z tego dofinansowanie 1 919 269,01 zł, wkład własny 1 443 931,39 zł.

Projekt podstawowy 8

Podniesienie jakości kształcenia poprzez poprawę warunków infrastruktury edukacyjnej wraz z zakupem niezbędnego wyposażenia w placówkach oświatowych na terenie gminy Połaniec. Założone działania i stopień ich realizacji:

Projekt „Rozwój infrastruktury edukacyjnej i szkoleniowej na terenie gminy Połaniec” uzyskał dofinansowanie z Regionalnego Programu Operacyjnego Województwa Świętokrzyskiego w ramach działania 7.4 Rozwój infrastruktury edukacyjnej i szkoleniowej. Okres realizacji lata 2019-2020. Całkowita wartość projektu 742 991,97 zł, z tego dofinansowanie 416 608,51 zł, wkład własny 326 383,46 zł. W ramach projektu wykonano w Szkole Podstawowej w Połańcu: wymianę pokrycia dachowego w Sali gimnastycznej segment F, remont wewnętrznej instalacji wodno – kanalizacyjnej w Sali gimnastycznej Segment F i E, remont wewnętrznej instalacji wodno – kanalizacyjnej segment E, wymianę instalacji elektrycznej z oprawami segment E, wymianę opraw oświetleniowych segment C oraz zakupiono wyposażenie. W Zespole Placówek Oświatowych w Ruszczy wykonano remont instalacji wodno – kanalizacyjnej, wymianę piłkochwyłów na boisku szkolnym oraz zakupiono wyposażenie.

Projekt podstawowy 9

Modernizacja i rozbudowa

Ośrodka Sportu i Rekreacji w Połańcu na cele aktywności fizycznej, rekreacji i wypoczynku mieszkańców. Założone działania i stopień ich realizacji:

Ze środków własnych gminy zmodernizowano kompleks poprzez rozbudowę istniejącego budynku o część rekreacyjną i budowę basenów zewnętrznych z atrakcjami. Przebudowa wiązała się ze wzmocnieniem funkcji rekreacyjnych oraz usługowych. W dniu 13 marca 2016 roku gmina złożyła wnioski o dofinansowanie w wysokości 3 000 000 zł do Departamentu Infrastruktury Sportowej Ministerstwa Sportu i Turystyki na realizację zadania „Remont

i przebudowa krytej pływalni Delfin, jako etap zadania – Rozbudowy, przebudowy i nadbudowy oraz remontu budynku krytej pływalni Delfin w Połańcu”. W dniu 31 marca 2018 roku gmina złożyła kolejny wniosek o dofinansowanie w kwocie 2 500 000 zł do Departamentu Infrastruktury Sportowej Ministerstwa Sportu i Turystyki do programu Sportowa Polska – program rozwoju infrastruktury sportowej – Grupa III – zadania ogólne. Żaden z wniosków nie otrzymał dofinansowania. Ponadto wykonano koncepcję budowy hali sportowej.

Projekt podstawowy 10

Urządzenie kąpieliska miejskiego służącego rekreacji i wypoczynkowi mieszkańców wraz z zagospodarowaniem terenu w niezbędną infrastrukturę towarzyszącą. Założone działania i stopień ich realizacji:

W zakładanej formie projekt nie może być zrealizowany bowiem w trakcie opracowywania miejscowego planu zagospodarowania przestrzennego obszaru „Wschodnia”, okazało się, że koncepcja budowy kąpieliska jest niezgodna z art. 881 ustawy Prawo wodne, zgodnie z którym w obszarach szczególnego zagrożenia powodzią zabrania się wykonywania urządzeń wodnych oraz budowy innych obiektów budowlanych, czy zmiany ukształtowania terenu, a planowany zbiornik mieści się w tym katalogu. Zgodnie z tym przepisem, w obszarach szczególnego zagrożenia powodzią można lokalizować jedynie drogę rowerową, waly przeciwpowodziowe lub szlaki turystyczne piesze i rowerowe. Biorąc pod uwagę powyższe przepisy Wykonawca planu nie znalazł podstaw prawnych do realizacji koncepcji kąpieliska wraz z jego otoczeniem.

Projekt podstawowy 11

Kompleksowa modernizacja bu-



dynków użyteczności publicznej zlokalizowanych na wyznaczonym obszarze rewitalizacji. Założone działania i stopień ich realizacji:

11.1 Projekt „Termomodernizacja budynków użyteczności publicznej na terenie gminy Polaniec” uzyskał dofinansowanie z Regionalnego Programu Operacyjnego Województwa Świętokrzyskiego w ramach działania 3.3 Poprawa efektywności energetycznej w sektorze publicznym i mieszkaniowym. Okres realizacji lata 2018-2019. Całkowita wartość projektu 4 726 926,55 zł, z tego dofinansowanie 2 782 475,17 zł, wkład własny 1 944 451,38 zł. Zakres projektu obejmował termomodernizację budynku Urzędu Miasta i Gminy w Polańcu polegającą na: modernizacji c.o., dociepleniu przegród zewnętrznych, wymianie stolarki okiennej i drzwiowej, modernizacji oświetlenia, montażu wentylacji mechanicznej z odzyskiem ciepła oraz montażu paneli fotowoltaicznych. W ramach projektu wykonano również termomodernizację Szkoły Podstawowej w Zrębinie polegającą na: dociepleniu przegród zewnętrznych, wymianie stolarki okiennej i drzwiowej, modernizacji systemu grzewczego i produkcji ciepłej wody użytkowej poprzez instalację pompy ciepła, modernizację oświetlenia oraz na montażu paneli fotowoltaicznych.

Projekt podstawowy 12

Rozwój terenów zieleni na obszarze miasta Polaniec. Założone działania i stopień ich realizacji:

Projekt „Rozwój terenów zieleni na obszarze miasta Polaniec” uzyskał dofinansowanie w ramach Programu Operacyjnego Infrastruktura i Środowisko, Priorytet II Ochrona środowiska, w tym adaptacja do zmian klimatu, działania 2.5 Poprawa jakości środowiska miejskiego. Okres realizacji od grudnia 2018 do czerwca 2020 roku. Całkowita wartość projektu 2 982 931,22 zł, z tego dofinansowanie 2 531 446,38 zł, wkład własny 451 484,84 zł. W ramach projektu wykonano : zagospodarowanie zieleni ul. T. Kościuszki i Bat. Chłopskich; budowa ścieżki rowerowej z chodnikiem, obiektami małej architektury oraz zagospodarowanie zieleni ul. Jana Pawła II; budowa obiektów małej architektury wraz z zagospodarowaniem zieleni ul. 11 Listopada i Wido-kowa; przebudowa ścieżki na Kopiec

T. Kościuszki wraz z budową małej architektury, zagospodarowanie zieleni miejskiej na ul. S. Czarnieckiego, A. Madalińskiego, Żapniowskiej.

Projekt podstawowy 13

Aktywna integracja społeczno – zawodowa mieszkańców gminy Polaniec. Założone działania i stopień ich realizacji:

Projekt „Aktywna integracja społeczno – zawodowa mieszkańców gminy Polaniec zagrożonych wykluczeniem społecznym ” realizowany przez Urząd Miasta i Gminy w Polańcu uzyskał dofinansowanie z Regionalnego Programu Operacyjnego Województwa Świętokrzyskiego w ramach działania Aktywna integracja zwiększająca szanse na zatrudnienie. Okres realizacji lata 2017-2018. Całkowita wartość projektu 4 688 408,55 zł, z tego dofinansowanie 3 978 008,55 zł, wkład własny 710 400 zł.

Projektem zostało objętych 146 osób, z tego 143 osoby skorzystały z poradnictwa psychologicznego oraz psychospołecznego, z poradnictwa zawodowego oraz rocznych staży. Dodatkowo 30 uczestników projektu ukończyło kursy zawodowe i uzyskało kwalifikacje poświadczane odpowiednimi dokumentami. W grupie objętej wsparciem 48 osób posiadało orzeczenie o stopniu niepełnosprawności. Po zakończeniu staży 119 osób podjęło zatrudnienie.

Projekt „Daj sobie szansę na aktywność społeczną i zawodową” realizowany w partnerstwie przez Ośrodek Pomocy Społecznej w Polańcu oraz Agencję Zatrudnienia SIDROM sp. z o.o. Projekt dofinansowany ze środków Unii Europejskiej, Europejskiego Funduszu Społecznego Regionalnego Programu Operacyjnego Województwa Świętokrzyskiego na lata 2014 – 2020

w ramach działania Aktywna integracja zwiększająca szanse na zatrudnienie. Projekt realizowany od 1 kwietnia 2019 roku do 30 kwietnia 2020 roku.

Projektem objętych zostało 20 uczestników, którzy zostali objęci wsparciem w zakresie pracy socjalnej, poradnictwa psychologicznego, poradnictwa zawodowego, kursów/szkoleń zawodowych oraz 6 miesięcznych staży (listopad 2019-kwiecień 2020).

Projekt podstawowy 14

Stworzenie i wdrażanie kompleksowego systemu wsparcia przedsiębiorczości mieszkańców obszarów rewitalizacji. Założone działania i stopień ich realizacji:

Miasto i Gmina Polaniec podejmuje szereg działań w zakresie wsparcia przedsiębiorczości, tworzenia dobrych

i dogodnych warunków dla rozwoju regionu w celu pozyskania inwestorów i tworzenia nowych miejsc pracy. Stworzona przez gminę kompleksowa oferta powstała na przestrzeni kilku lat i dziś oferuje potencjalnym inwestorom kompleksowo uzbrojone tereny inwestycyjne, jak również dogodne warunki w postaci ulg lokalnych. Działania, o których mowa to:

14.1 Nabywanie gruntów pod tereny inwestycyjne.

14.2 Opracowanie i aktualizacja Miejscowych Planów Zagospodarowania Przestrzennego oraz Studium Uwarunkowań i Kierunków Zagospodarowania Przestrzennego Gminy Polaniec;

14.3 Pozyskanie zewnętrznych środków na kompleksowe przygotowanie terenów inwestycyjnych;

14.4 Włączenie terenów inwestycyjnych do Specjalnej Strefy Ekonomicznej „Starachowice”;

14.5 Podział działek na mniejsze obszary w celu oferowania potencjalnym inwestorom powierzchni dostosowanej do ich indywidualnych potrzeb;

14.6 Tworzenie bazy danych wszystkich zawodów;

14.7 Prowadzenie działań informacyjno – promocyjnych, w ramach których Burmistrz odbył w 2020 roku 51 spotkań z potencjalnymi inwestorami;

14.8 Korzystanie z dobrych praktyk sąsiedniej Specjalnej Strefy Ekonomicznej EURO – PARK MIELEC.

14.9 Działania Gminy Polaniec nakierunkowane na poszerzenie oferty i stworzenie warunków wspierających rozwój przedsiębiorstw za sprawą inkubatorów przedsiębiorczości biurowo – produkcyjnych. Głównym celem ma być udostępnienie niezbędnego zaplecza dla osób, które chcą rozpocząć działalność gospodarczą, osób stawiających swoje pierwsze kroki w biznesie, ale także i dla tych już funkcjonujących. Miasto i Gmina Polaniec po przeprowadzonych konsultacjach jest w posiadaniu opracowanych koncepcji na budowę inkubatorów przedsiębiorczości na strefach inwestycyjnych. 12 kwietnia 2017 roku w wyniku zawartej umowy z biurem projektowym POL DESIGNS Pathias Mwendela Gmina Polaniec zrobiła kolejny bardzo ważny krok celem stworzenia



warunków ułatwiających rozwój przedsiębiorczości. Na mocy zawartej umowy został opracowany projekt budowlany – wykonawczy dotyczący inkubatorów przedsiębiorczości w Polańcu wraz z pozwoleniem na budowę. Kwota zadania to 119 000, 00 złotych brutto.

Treny inwestycyjne w Polańcu cieszą się coraz większym zainteresowaniem. Świadczy o tym zainteresowanie nabyciem gruntów wyrażone w postaci listów intencyjnych składanych do Urzędu Miasta i Gminy w Polańcu wyrażające gotowość potencjalnych inwestorów do nabycia gruntu na terenie naszej gminy w celu budowy zakładów pracy i realizacji inwestycji w zakresie odnawialnych źródeł energii.

1. W roku 2019 do Urzędu Miasta i Gminy w Polańcu wpłynął list intencyjny, w którym przedsiębiorca wyraził zainteresowanie nabyciem terenów w strefie inwestycyjnych C, obszar 6 o powierzchni 3,8115 ha.

Założenia przedsiębiorcy:

- Budowa zakładu produkcyjnego wraz z zapleczem magazynowym.
- Nakłady inwestycyjne: ok 12 mln zł
- Inwestycja zakłada stworzenie ok 24 miejsc pracy.

2. W roku 2020 do UMiG Polanicek wpłynął list intencyjny, w którym przedsiębiorca wyraził zainteresowanie nabyciem terenów w strefie inwestycyjnych C, obszar 5 o powierzchni 3,4180 ha.

- Założenia przedsiębiorcy:
- Budowa zakładu produkcyjnego.
- Nakłady inwestycyjne: ok 79,5 mln zł

Inwestycja zakłada stworzenie 120 miejsc pracy.

3. W roku 2021 do UMiG Polanicek wpłynęły 3 listy intencyjne:

- Pierwszy list intencyjny, w którym przedsiębiorca wyraził zainteresowanie nabyciem gruntu w strefie inwestycyjnych C, obszar 9 oraz 10 o łącznej powierzchni 9,3301 ha.

Założenia przedsiębiorcy:

- budowa hal magazynowo–produkcyjnych o łącznej powierzchni 36 tys. m²,
- biurowca z zapleczem socjalnym o pow. użytkowej 3 tys m²,
- drogi, placów składowych, parkingów oraz pozostałej wymaganej infrastruktury.

Nakłady inwestycyjne: 60 mln zł

Inwestycja stworzy 150 miejsc pracy.

- Drugi list intencyjny, w którym przed-

siębiorca wyraził chęć zakupu gruntu w strefie inwestycyjnych C, obszar 2 i 3 oraz nabyciem praw użytkowania wieczystego dla obszaru nr 1 o łącznej powierzchni 8, 8739 ha.

Założenia przedsiębiorcy:

Budowa zakładu produkcyjnego wraz z halami magazynowymi docelowej powierzchni 35 tys. m², wraz z niezbędną infrastrukturą

Nakłady inwestycyjne: 70 mln zł

Inwestycja zakłada stworzenie 170 miejsc pracy.

- Trzeci list intencyjny, w którym przedsiębiorca wyraził zainteresowanie nabyciem gruntu w strefie inwestycyjnych C w części obszaru 8, działki o powierzchni 0,7429 ha.

Założenia przedsiębiorcy:

- Budowa zakładu produkcyjnego.
- Nakłady inwestycyjne: 3 mln zł
- Inwestycja zakłada stworzenie 25 miejsc pracy.

W roku 2021 do Urzędu Miasta i Gminy w Polańcu wpłynęło również zapytanie z Polskiej Agencji Inwestycji i Handlu (PAIH) dotyczące naszej oferty inwestycyjnej (strefy inwestycyjna D w Brzozowej o powierzchni ok. 50 ha) w związku z zainteresowaniem Chińskiego Inwestora z branży produkcji katod grafitowych będących częścią baterii do pojazdów elektrycznych. Zapotrzebowanie w moc dla tej inwestycji, Inwestor określił w wysokości 245 MW, natomiast szacowane zużycie energii po I etapie budowy to ok. 630 GWh/rok, a po II etapie budowy to 2100 GWh/rok. Przewidywana ilość stworzonych miejsc pracy określona została przez Inwestora w przedziale od ok. 300-500. Powierzchnia zakładu (objekty) określono na poziomie ok. 41,6 ha (416 000 m²). Planowane nakłady inwestycyjne do 320 mln EURO (tj. ok. 1 miliard 360 milionów zł). Inwestor rozważał lokalizację zakładu na terenie Europy Centralnej. Polska była jedną z potencjalnych lokalizacji dla inwestycji. Polska Agencja Inwestycji i Handlu zaproponowała Inwestorowi dwie lokalizacje w Polsce, w tym jedną zgłoszoną przez Miasto i Gminę Polanicek (strefę inwestycyjną D). PAIH proponował lokalizację inwestycji w Polańcu. Oferta została oceniona jako bardzo atrakcyjna przez PAIH oraz Inwestora Chińskiego. Z informacji, jakie uzyskaliśmy od PAIH, podczas wstępnych negocjacji ceny energii elektrycznej z dostawcą energii, Inwestor nie uzyskał zakładanego poziomu cenowego, co może spowodować negatywne skutki w postaci zlokalizowania tego zakładu w innym kraju, gdzie ener-

gia elektryczna jest tańsza.

Ogromnym zainteresowaniem cieszy się także opracowana oferta inwestycyjna gminy w zakresie gruntów, które mogą być również dedykowane pod kątem inwestycji związanych z budową farm fotowoltaicznych.

Potencjalni inwestorzy w zapytaniach kierowanych do Urzędu Miasta i Gminy w Polańcu, którzy mają w planach budowę farmy fotowoltaicznej, deklarują gotowość wydzierżawienia gruntu i chęć nawiązania współpracy. Z zapytaniem do Urzędu Miasta i Gminy w Polańcu dotyczącymi posiadania przez gminę gruntów na których mogłyby zostać zlokalizowane farmy fotowoltaiczne oraz możliwość ich wydzierżawienia do maja 2021 r. zwróciło się ok 25 potencjalnie zainteresowanych firm.

Przedsiębiorcy zainteresowani budową farmy fotowoltaicznej, która daje możliwość opłacalności inwestycji zazwyczaj zwracają się z zapytaniem o dostępność gruntu o minimalnej powierzchni ok. 30 ha.

Jedną z lokalizacji wskazana w ofercie Miasta i Gminy Polanicek, jako potencjalne miejsce do budowy farmy fotowoltaicznej o dużej mocy, która zdobyła uznanie potencjalnego Inwestora znajduje się na terenie sołectwa Dzieci Nowe oraz Dzieci Stare przy tzw. szlaku królewskim. Grunty te stanowią własność osób fizycznych. Współpraca potencjalnego Inwestora z samorządem oraz mieszkańcami przyniosła pozytywny efekt. W chwili obecnej Inwestor jest w trakcie procedowania działań związanych z planowaną inwestycją. Planowane przedsięwzięcie to budowa farmy fotowoltaicznej o mocy ok. 100 MW.

W związku z przeprowadzoną analizą rynku, w zakresie zainteresowania terenami inwestycyjnymi Burmistrz Miasta i Gminy Polanicek ogłosił następujące przetargi:

2019r.

1. Ogłoszenie pierwszego przetargu pisemnego nieograniczonego na sprzedaż niezabudowanej nieruchomości gruntowej, oznaczonej w ewidencji gruntów jako działka nr 704 o powierzchni 3,8115 ha, stanowiącej własność Gminy Polanicek, położonej w Brzozowej, gmina Polanicek, w obrębie Strefy Inwestycyjnej C, określonej jako obszar inwestycyjny 6, włączonej w obszar Specjalnej Strefy Ekonomicznej „Starachowice” - Podstrefa Polanicek.

- Grunt nabyła firma MULTON Sp.



z o. o., która zgodnie ze złożoną ofertą na przedmiotowym obszarze wybuduje zakład produkcyjny wykorzystujący surowiec drzewny wraz z zapleczem magazynowym. Działalność zakładu produkcyjnego opierać się będzie na produkcji pelletu oraz przetwarzaniu pozostałości tartacznych. Nakład na inwestycję wynosi 12 mln zł. W ramach przedsięwzięcia Inwestor zamierza stworzyć min. 25 miejsc pracy. Inwestycja jest w trakcie technicznej realizacji.

2020 r.:

1. Ogłoszenie pierwszego przetargu pisemnego nieograniczonego na sprzedaż niezabudowanej nieruchomości gruntowej, oznaczonej w ewidencji gruntów jako działka nr 703 o powierzchni 3,4180 ha, stanowiącej własność Gminy Polanica, położonej w Brzozowej, gmina Polanica, w obrębie Strefy Inwestycyjnej C, określonej jako obszar inwestycyjny 5, włączonej w obszar Specjalnej Strefy Ekonomicznej „Starachowice” - Podstrefa Polanica.

W wyniku ogłoszonego postępowania przetargowego została złożona jedna oferta.

Inwestor w złożonej ofercie zadeklarował wybudowanie zakładu produkcyjnego (plyty z kompozytu gipsowo-celulozowego). Oferta zakładała budowę:

- - hali produkcyjnej o orientacyjnej powierzchni 4020 m²;
- - budynku biurowo-technicznego o orientacyjnej powierzchni 859 m²;
- - infrastrukturę pomocniczą tj.: silosy i zasieki gipsu, wiata surowców, wiata serwisowa, magazyn palet, zbiorniki podczyszczania ścieków technologicznych, zbiornik wody deszczowej, zbiornik p.poż. oraz drogi wewnętrzne i parkingi.

Nakłady inwestycyjne: ok. 81,0 mln zł
Inwestycja zakładała stworzenie 120 miejsc pracy.

Złożona oferta nie zawierała wszystkich formalnych dokumentów i z tego powodu nie mogła zostać przyjęta. W związku z powyższym postępowanie przetargowe zakończyło się wynikiem negatywnym.

2. Ogłoszenie drugiego przetargu pisemnego nieograniczonego na sprzedaż niezabudowanej nieruchomości gruntowej, oznaczonej w ewidencji gruntów jako działka

nr 703 o powierzchni 3,4180 ha, stanowiącej własność Gminy Polanica, położonej w Brzozowej. Do ogłoszonego postępowania przetargowego nie

wpłynęła żadna oferta.

Przed terminem składania ofert, jeden z przedsiębiorców, który był zainteresowany nabyciem nieruchomości i planował na nim budowę i uruchomienie zakładu produkcyjnego (plyty z kompozytu gipsowo-celulozowego), przesłał do Urzędu Miasta i Gminy w Polanicy wyjaśnienie w którym poinformował, iż w związku z brakiem informacji zwrotnej od wytwórcy gipsu, na temat możliwości zawarcia długoterminowej umowy na zakup tego produktu (który jest produktem ubocznym w procesie odsiarczania spalin), nie może przystąpić do przetargu na zakup działki. Długoterminowa umowa, o której mowa powyżej, jest warunkiem koniecznym do realizacji planowanego przedsięwzięcia.

Firma ponadto skierowała do Urzędu Miasta i Gminy w Polanicy pismo, w którym informuje, iż w związku z zamiarem nabycia gruntu na terenie strefy inwestycyjnej w gminie Polanica z zamiarem budowy i uruchomienia na niej zakładu produkcyjnego, poczyniła już wiele starań, aby przygotować się do procesu inwestycyjnego w tej lokalizacji, a mianowicie:

- wykonała niezbędne analizy ekonomiczne,
- przeprowadziła badania geologiczne gruntu,
- pozytywnie zweryfikowała dostępność i parametry wszystkich niezbędnych przyłączy,
- zleciła operat szacunkowy,
- opracowała optymalny plan zagospodarowania terenu wraz z koncepcją techniczną,
- jest w trakcie realizacji opracowania raportu oddziaływania na środowisko.

Jednakże, ze względu na brak porozumienia w zakresie długoterminowej umowy na dostawę gipsu, który jest niezbędnym surowcem produkcyjnym i zapewnienie jego dostępności jest kluczowym warunkiem rozpoczęcia przez Spółkę realizacji inwestycji, Spółka zmuszona jest do wstrzymania się ze złożeniem oferty na zakup gruntu.

W przesłanym przez firmę piśmie czytamy, iż Spółka oceniła przygotowanie terenu jako bardzo dobre z punktu widzenia realizacji różnego rodzaju projektów przemysłowych. Przedmiotowa działka została uznana przez Spółkę za atrakcyjną i została wytypowana jako najlepsza docelowa lokalizacja dla fabryki – zarówno ze względów doskonalej infrastruktury, prężnie działającej Gminy oferującej rzetelną pomoc i wsparcie,

niewątpliwych zalet regionu, a także z powodu bliskości wytwórcy gipsu (produktu ubocznego procesu wytwarzania).

Kserokopia dokumentów zawierająca założenia dotyczące budowy zakładu wraz z wizualizacją oraz kserokopia korespondencji wyjaśniającej nieprzystąpienie firmy do przetargu na zakup nieruchomości w gminie Polanica została skierowana do radnych Rady Miejskiej w Polanicy do zapoznania się ze sprawą (data przekazania dokumentów do Radnych Rady Miejskiej – 01.02.2021 r.)

2021 r.:

1. Ogłoszenie pierwszego przetargu pisemnego nieograniczonego na sprzedaż niezabudowanej nieruchomości gruntowej, obszaru inwestycyjnego 9 o powierzchni

4,8579 ha i 10 o powierzchni 4,4426 ha o łącznej powierzchni 9,3005 ha, stanowiącej własność Gminy Polanica, położonej w Brzozowej, gmina Polanica, włączonej w obszar Specjalnej Strefy Ekonomicznej „Starachowice” – Podstrefa Polanica.

Przetarg został rozstrzygnięty pozytywnie. Informacja o wyborze i wielkości przedsięwzięcia, nakładach inwestycyjnych i ilości stworzonych miejsc pracy będzie podana w poniedziałek 24 maja 2021 r.

2. Ogłoszenie pierwszego przetargu pisemnego nieograniczonego na sprzedaż niezabudowanej nieruchomości gruntowej, obszaru inwestycyjnego nr 2 o powierzchni 2,7184 ha i nr 3 o powierzchni 4,1786 ha, o łącznej powierzchni 6,8970 ha, stanowiącej własność Gminy Polanica, położonej w Brzozowej, gmina Polanica, włączonej w obszar Specjalnej Strefy Ekonomicznej „Starachowice” – Podstrefa Polanica

Otwarcie przetargu nastąpi w dniu 15 lipca 2021 r.

3. Ogłoszenie pierwszego przetargu pisemnego nieograniczonego na oddanie w użytkowanie wieczyste na okres 99 lat niezabudowanej nieruchomości gruntowej położonej w Brzozowej gmina Polanica, w granicach Specjalnej Strefy Ekonomicznej „Starachowice” – Podstrefa Polanica, określonej jako obszar inwestycyjny nr 1 o łącznej powierzchni 1,9769 ha

Otwarcie przetargu nastąpi w dniu 15 lipca 2021 r.

4. Ogłoszenie pierwszego przetargu pisemnego nieograniczonego na sprzedaż niezabudowanej nieruchomości gruntowej, oznaczonej w ewidencji gruntów jako działka nr 706/1 o powierzchni 0,7429 ha, sta-



nowiącej własność Gminy Połaniec, położonej w Brzozowej gmina Połaniec, włączonej w obszar Specjalnej Strefy Ekonomicznej „Starachowice” – Podstrefa Połaniec

Otwarcie przetargu nastąpi w dniu 17 czerwca 2021 r.

Projekt podstawowy 15

Szkoła inaczej – wsparcie rozwoju kompetencji kluczowych uczniów z gminy Połaniec

Projekt zrealizowany w ramach Regionalnego Programu Operacyjnego Województwa Świętokrzyskiego na lata 2014-2020, Działanie 8.3 Zwiększenie dostępu do wysokiej jakości edukacji przedszkolnej oraz kształcenia podstawowego, gimnazjalnego i ponadgimnazjalnego. Przedmiot projektu przewidywał realizację zajęć pozalekcyjnych, w tym zakup pomocy dydaktycznych. Projekt miał na celu kształcenie właściwych postaw społecznych uczniów.

Calkowita wartość projektu 174 961,25 zł, z tego dofinansowanie 157 465,13 zł, wkład własny 17 496,12 zł.

Projekt podstawowy 16

Tradycje kościuszkowskie naszą tożsamością lokalną – międzypokoleniowa aktywizacja mieszkańców rewitalizacji

W dużej mierze postawę aktywizującą społeczność buduje działające w Połańcu stowarzyszenie Towarzystwo Kościuszkowskie. Od 1987r. integruje lokalną społeczność wokół postaci Tadeusza Kościuszki oraz promuje Połaniec w kraju i za granicą, biorąc udział w imprezach o charakterze historycznym i patriotycznym. Od 2001 r. realizuje zadania publiczne zlecane przez UMIG w Połańcu skupiające się przede wszystkim na działalności wydawniczej – „Działalność wydawnicza o tematyce kościuszkowskiej, regionalnej i polanieckiej”.

Kreując Połaniec jako Miasto Kościuszki Towarzystwo zrealizowało w roku 2017 projekt pn. Miasto Kościuszki 2017 (PROW). Działania w ramach projektu pozwoliły m.in. na zakup strojów nawiązujących do legionów polskich we Włoszech oraz nawiązywały do Roku Kościuszki oraz 100. rocznicy śmierci Naczelnika. Dzięki nim delegacja stowarzyszenia wzięła udział w obchodach 200-lecia powstania Hymnu Narodowego we Włoszech oraz zorganizowano Jubileusz 30-lecia działalności, podczas którego na Kuchni Kościuszki gościło wiele znanych osób z całego kraju. Głównym zyskiem w tym roku było zaproszenie polanieckich „Kościuszkowców” do udziału w

programie TVP-1 „Wielki Test o Kościuszcze”.

Rok 2018 to 100-rocznica odzyskania przez Polskę Niepodległości. W tym roku Towarzystwo zrealizowało projekt pn. „**Z Kościuszką po Niepodległość**” realizowany w ramach PROW na lata 2014-2020. Działania w tym projekcie, oprócz lekcji historii, pikników czy wydawnictw pozwoliły na zakup sukman kosynierskich. Dzięki temu członkowie Towarzystwa mogli reprezentować Połaniec na Wielkiej Defiladzie Niepodległości 15 sierpnia 2018 r. w Warszawie. Działania stowarzyszenia docenione zostały przez Elektrownię Połaniec, a Fundacja ENEA wsparła część historyczną Dni Połańca, organizowaną również przez Kościuszkowców w ramach projektu „**Pierwszy krok do Niepodległości**”.

W 2019 r. stowarzyszenie realizuje grant pn. „Panie z Połańca proszą do tańca” (PROW), którego głównym celem jest promocja pozyskanego przez gminę parku i dworu w Ruszczy.

W roku 2020 Towarzystwo zrealizowało projekt pn. „Bohater Listopadowej Nocy” sfinansowany w całości przez ENEA Elektrownia Połaniec S.A. W ramach projektu wydana została publikacja „Połaniec a Powstanie Listopadowe”, powstał film – lekcja historii poświęcony 190. Rocznicy wybuchu Powstania Listopadowego, a stowarzyszenie wzbogaciło się o sprzęt obozowy oraz elementy strojów historycznych.

Projekt podstawowy 17

W rodzinie siła – wsparcie rodzin w przezwyciężaniu trudnej sytuacji życiowej

17.1. „Rozwój wysokiej jakości usług społecznych w Gminie Połaniec – wsparcie dla usług asystenckich i opiekuńczych”.

Projekt współfinansowany ze środków Unii Europejskiej, Europejskiego Funduszu Społecznego Regionalnego Programu Operacyjnego Województwa Świętokrzyskiego na lata 2014-2020. Działanie: 9.2. Ułatwienie dostępu do wysokiej jakości usług społecznych i zdrowotnych. W ramach projektu realizowano usługi opiekuńcze i asystenckie w miejscu zamieszkania w okresie września 2017 – czerwiec 2019 oraz likwidację barier architektonicznych i zakup sprzętu wspomagającego dla uczestników projektu. Calkowita wartość projektu 3 144 146 zł, z tego dofinansowanie 2 672 524,10 zł, budżet państwa

233 621,90 oraz wkład własny 238 000 zł.

„Aktywna integracja społeczno – zawodowa mieszkańców Miasta i Gminy Połaniec zagrożonych wykluczeniem społecznym”. Projekt współfinansowany ze środków Europejskiego Funduszu Społecznego w ramach Regionalnego Programu Operacyjnego Województwa Świętokrzyskiego na lata 2014-2020 Oś 9. Włączenie społeczne i walka

z ubóstwem. Działanie 9.1 Aktywna integracja zwiększająca szanse na zatrudnienie. Projekt był skierowany do osób korzystających z pomocy Ośrodka Pomocy Społecznej w Połańcu zagrożonych wykluczeniem społecznym w wieku aktywności zawodowej, zamieszkałych na terenie Miasta i Gminy Połaniec, posiadających głównie niskie wykształcenie tj. osób niepełnosprawnych, bezrobotnych lub nieaktywnych zawodowo. Uczestnicy projektu zostali objęci wsparciem z zakresu: aktywizacji społecznej, zawodowej, zdobyli doświadczenie zawodowe - ukończyli roczne staże zawodowe. Calkowita wartość projektu 1 986 473,20, z tego dofinansowanie 1 671 833,20 zł, wkład własny 314 640 zł.

Finanse Gminy Połaniec

Plan dochodów gminy Połaniec na dzień 31.12.2020 roku wynosił 86 473 507,72 zł i został zrealizowany na kwotę 83 324 558,10 zł tj. w 96,36 %. Celem zbilansowania wydatków zaangażowano również środki wolne w wysokości 251 625 zł. Zaległości wobec Gminy na koniec 2020 roku wyniosły 4 563 103,75 zł. Na wniosek podatników Burmistrz w niektórych przypadkach odroczył termin płatności, rozłożył na raty lub w celu przezwyciężenia przejściowej trudnej sytuacji podatnika organ podatkowy udzielał ulg w postaci umorzenia zaległych podatków.

Umorzenia podatków za 2020 rok:

Osoby prawne – podatek od nieruchomości kwota 1 375 062 zł, w tym:

1. Przedsiębiorstwo Gospodarki Komunalnej w Połańcu umorzono podatek w wysokości 1 326 004 zł należność oraz odsetki 49 058 zł.

Osoby fizyczne – podatek od nieruchomości

W 2020 roku umorzono osobom fizycznym zaległości podatku od nieruchomości na wartość 42 319,94 zł należność oraz odsetki 985 zł.

Osoby fizyczne – podatek rolny

W 2020 roku umorzono osobom fizycznym zaległości podatku rolnego na wartość 4 221,14 zł należność oraz odsetki 24 zł.



Osoby fizyczne – podatek leśny
W 2020 roku umorzono osobom fizycznym zaległości podatku leśnego na wartość 3 434,60 zł.

Osoby fizyczne – opłata za gospodarowanie odpadami komunalnymi

W 2020 roku umorzono osobom fizycznym zaległości opłaty za gospodarowanie odpadami komunalnymi na wartość 3 434,60 zł należność oraz odsetki 46 zł.

Osoby fizyczne – podatek od spadków i darowizn

W 2020 roku umorzono osobom fizycznym zaległości od spadków i darowizn na wartość 26 694 zł należność oraz odsetki 16 zł.

W celu ściągnięcia należności wystawiono 1 226 upomnienia, 218 wezwań do zapłaty, 2 tytuły wykonawcze oraz 23 noty odsetkowe.

Plan wydatków gminy Polanica na dzień 31.12.2020 roku wynosił 91 185 132,72 zł i został zrealizowany na kwotę 79 792 366,06 zł tj. w 87,51 %, w tym wydatki bieżące 71 683 442,82 zł, majątkowe 8 108 923,34 zł.

Budżet gminy w zakresie dochodów własnych opiera się w dużej części na podatkach lokalnych, których zasady stosowania określają ustawy. W listopadzie 2016 roku Sejm Rzeczypospolitej Polskiej zmienił (znowelizował) ustawę, która dla gmin określała sposoby naliczania podatku od nieruchomości od gruntów znajdujących się pod infrastrukturą kolejową. Przed zmianą przepisów zwolnieniu podlegała powierzchnia, na której znajdowała się infrastruktura kolejowa, a nowy zapis tej ustawy mówi o numerze ewidencyjnym działki na której znajduje się infrastruktura kolejowa. W uzasadnieniu do zmiany ustawy wskazano pomoc dla przewoźników kolejowych. W rzeczywistości nowelizacja ta spowodowała działania niekorzystne dla samorządów. Zapoczątkowała ona proces występowania przedsiębiorców, którzy nie byli objęci przez ustawodawcę na etapie procedowania jej w Sejmie, o zwrot z podatku od nieruchomości z całych działek, również z obszarów, gdzie infrastruktura kolejowa nie jest zabudowana. Dla przykładu działka o powierzchni np. 130 ha, na której

infrastruktura kolejowa zajmuje tylko 1% (1,3 ha), w całości będzie podlegała zwolnieniu z podatku od nieruchomości, pomimo, iż na działce tej w występuje zupełnie inna działalność gospodarcza (nie kolejowa). Tym samym środki pieniężne z tego podatku nie trafiają do budżetu gminy. Skutki roczne

zmniejszenia podatku dla samorządów w skali kraju zapowiadane podczas wprowadzania tej ustawy w Sejmie szacowano na 7 mln zł. Te pieniądze miały pozostać u przedsiębiorców 5 mln Grupa PKP PLK, 1 mln Grupa PKPP, 1 mln pozostałe podmiotów. W rzeczywistości rozszczenia w stosunku do samorządów, w wyniku zmiany tej ustawy są wielokrotnie wyższe aniżeli początkowo planowano. Również w przypadku Naszej Gminy sytuacja ta ma miejsce w dużej skali. Z winy podatnika, a nie z winy gminy ta sytuacja dotyka również Nas. Taka interpretacja przepisów przez podatnika spowodowała, że wystąpił on o zwrot nadpłaty podatku od nieruchomości za lata 2017, 2018 i 2019 oraz pomniejszył wielkości podatku za rok 2020 i 2021. Powyższa sytuacja w razie niekorzystnego dla gminy rozstrzygnięcia powoduje obniżenie dochodu gminy o około 2,5 mln. zł rocznie. Przy przepisach podatkowych umożliwiających korektę podatku do 5 lat, przy zmianie ustawy od stycznia 2017 roku, podatnik wziął pod uwagę zwrot nadpłaty od 2017 roku, co daje w sumie kwotę łączną ok. 12,5 mln. Taka sytuacja dla gminy stanowi zagrożenie dla właściwego funkcjonowania, funkcjonowania jednostek gminnych i zrobi ogromną szkodę dla mieszkańców. Dla sprawdzenia, zweryfikowania wystąpień (stanowiska) podatnika gmina zwróciła się o opinie ekspertów w tych dziedzinach - dla zbadania prawidłowości zastosowania interpretacji przepisów przez podatnika. Z ekspertyzy opracowanej przez specjalistę w temacie podatków i opłat lokalnych oraz Ordynacji podatkowej dr hab. Rafała Dowgiera, prof. UWB katedra Prawa Podatkowego, Wydział Prawa Uniwersytetu w Białymstoku, wynika, iż przedmiotowe zwolnienie w podatku od nieruchomości powinno być stosowane z uwzględnieniem przepisów o pomocy de minimis, w tym z wynikającymi z tego faktu ograniczeniami tj. do 200 tys. euro w okresie 3 lat. Kolejną ekspertyzę w zakresie udostępnienia przewoźnikom kolejowym gruntów, budynków i budowli wchodzących w skład infrastruktury kolejowej w rozumieniu przepisów o transporcie kolejowym zlecił miś biegłym dysponentem wiedzą specjalistyczną z zakresu transportu kolejowego dr. Magdalenie Garlikowskiej oraz mgr. inż. Piotrowi Gondkowi. Z ekspertyzy tej wynika, iż w przypadku badanego przedsiębiorcy przedmiotowa infrastruktura kolejowa stanowi infrastrukturę prywatną i nie jest udostępniana. Zatem nie są spel-

nione przesłanki do zastosowania zwolnienia, bowiem zgodnie z zapisem art. 7 u.p.o.l. zwalnia się od podatku od nieruchomości grunty, budynki i budowle wchodzące w skład infrastruktury kolejowej, która jest udostępniana przewoźnikom kolejowym. Taka operacja podatkowa nie ma również żadnego związku ze wspieraniem podmiotów transportu kolejowego, bowiem zwolnieniu z podatku od nieruchomości przy tak interpretowanych przepisach podlegają grunty zajęte pod zupełnie inną działalność gospodarczą, niemającą żadnego związku z transportem kolejowym. Nie tylko Gmina Polanica dotknięta została tą niekorzystną interpretacją zmiany tej ustawy. W skali kraju dotkniętych tym problemem zostało wiele samorządów. W trosce o właściwe funkcjonowanie samorządów Związek Miast i Gmin od kilku lat podejmuje działania zmierzające do stosowania zwolnień w podatku od nieruchomości proporcjonalnie do wielkości gruntu pod infrastrukturą

kolejową, tak jak to miało miejsce przed nowelizacją ustawy. Jednakże do chwili obecnej przepisy te nie zostały zmienione. Dbając o zabezpieczenie dochodów Gminy Polanica, Samorząd Miasta i Gminy Polanica wystąpił do Starosty Staszowskiego reprezentującego Skarb Państwa – właściciela gruntu o dokonanie podziałów działek celem wydzielenia działek odpowiadających gruntom znajdującym się pod infrastrukturą kolejową. Działanie takie pozwoli zarówno organowi, jak i podatnikowi na prawidłowe zastosowanie przepisów podatkowych.

Oświata i wychowanie

Wydatki ogółem na oświatę i wychowanie za 2020 rok to kwota 23 788 793,81 zł, w tym subwencja oświatowa 8 892 588 zł, dotacje 937 211,49 zł, dochody 580 663,55 zł, środki gminy 13 378 330,77 zł co stanowi 56,24 %. Na dzień 31.12.2020 roku w placówkach oświatowo - wychowawczych zatrudnionych było 343 osoby. Stan zatrudnienia wynikał z zatwierdzonych arkuszy organizacyjnych oraz aktualnych potrzeb.

1. Szkoła Podstawowa im. T. Kościuszki w Polańcu wydatki wykonane to kwota 11 964 678,71 zł, z tego subwencja 6 391 602 zł, dotacje 100 446,72 zł, dochody 72 916,36 zł, środki gminy 5 399 713,63 zł, co stanowi 45,13 % wydatków ogółem.
2. Szkoła Podstawowa w Zrębinie wydatki wykonane kwota 1 144 121,72 zł, z tego subwencja 432 954 zł, dotacje 23 636,08 zł, dochody 24



114,59 zł, środki gminy 663 417,05 zł, co stanowi 57,98 % wydatków ogółem.

3. Zespół Placówek Oświatowych w Ruszcy wydatki wykonane to kwota 2 878 400,86 zł, z tego subwencja 1 292 737 zł, dotacje 61 375,58 zł, dochody 110 492,75 zł, środki gminy 1 413 795,53 zł, co stanowi 49,12 % wydatków ogółem.
4. Przedszkole Publiczne w Polańcu wydatki wykonane to kwota 5 213 274,16 zł, z tego subwencja 775 295 zł, dotacje 400 248 zł, dochody 187 581,91 zł, środki gminy 3 850 149,25 zł, co stanowi 73,85 % wydatków ogółem.
5. Żłobek „Kraina Malucha” w Polańcu wydatki wykonane to kwota 940 940,96 zł, z tego dotacje 105 300 zł, dochody 135 912,33 zł, środki gminy 699 728,63 zł, co stanowi 74,36 % wydatków ogółem.
6. Samorządowe Centrum Usług Wspólnych wydatki wykonane to kwota 986 680,92 zł, z tego dotacje 3 525 zł, dochody 22 115,25 zł, środki gminy 961 040,67 zł, co stanowi 97,40 % wydatków ogółem.

Pomoc społeczna

Wydatki na pomoc społeczną za 2020 rok to kwota 22 543 478,88 zł, w tym dotacje 19 813 994,33 zł, środki własne gminy 2 729 484,55 zł.

1. Działalność Środowiskowego Domu Samopomocy placówka zapewnia wielopłaszczyznową rehabilitację dostosowaną do indywidualnych potrzeb. ŚDS jest czynny od poniedziałku do soboty w godzinach od 8.00 do 16.00. Na dzień 31.12.2020 roku liczba skierowanych do placówki na podstawie decyzji to 63 osoby. Uczestnicy, jak i ich rodziny otrzymują pomoc i wsparcie w zakresie rozwiązywania problemów zdrowotnych i problemów występujących w życiu rodzinnym – pomocą służą psycholog, pedagog, pielęgniarka, terapeuci, opiekunowie w załatwianiu różnych spraw, z którymi sobie nie potrafią poradzić.
2. Działalność Warsztatów Terapii Zajęciowej – placówka obejmuje wsparciem 55 uczestników, którzy realizują Indywidualny Program Rehabilitacji. Zajęcia były prowadzone w 11 pracowniach terapeutycznych przez merytoryczną kadrę zawodową. W okresie od marca do kwietnia w związku z ogłoszoną pandemią zajęcia były zawieszane. Przyjęta forma zajęć to „praca zdalna” – kontakt telefoniczny, sms, elektroniczny

oraz o ograniczonej liczbie osób w rygorze sanitarnym. W okresie zakres obowiązków był rozszerzony o szycie maseczek ochronnych dla mieszkańców.

3. Głównym powodem korzystania ze świadczeń pomocy społecznej w 2020 roku była długotrwała lub ciężka choroba, niepełnosprawność, bezradność w sprawach opiekuńczo-wychowawczych i prowadzeniu gospodarstwa domowego, ubóstwo oraz bezrobocie. W 2020 roku przyznano decyzją świadczenia 550 osobom w ramach zadań zleconych i zadań własnych bez świadczeń rodzinnych oraz środków z rehabilitacji społecznej. Ze świadczeń rodzinnych w 2020 roku korzystało średnio 487 rodzin, zasiłek rodzinny, który jest podstawowym świadczeniem rodzinnym pobierało średnio 224 rodzin. Poza zasiłkami rodzinnymi i przysługującymi do nich dodatkami realizowane są również świadczenia opiekuńcze, których wypłacono zasiłek pielęgnacyjny dla 748 osób, świadczenie pielęgnacyjne wypłacono 504 świadczeń, specjalny zasiłek opiekuńczy wypłacono 78 świadczeń. Wypłacono również 85 zasiłków dla opiekunów oraz 207 świadczeń rodzicielskich. W 2020 roku złożono 153 wnioski o ustalenie prawa do świadczenia wychowawczego. Prawo to otrzymało średnio 1 352 rodziny na 2 224 dzieci. W roku 2020 wypłacono również dla 1 397 dzieci i osób uczących się świadczenie „Dobry start”.

Działalność kulturalna

1. Centrum Kultury i Sztuki

Centrum prowadzi działalność wychowawczą, edukacyjną i kulturalną – oświatową opartą o statut Centrum Kultury i Sztuki. Jednostka realizowała swoje zadania programowe w oparciu o plan pracy na 2020 rok oraz budżet przyznany przez Organizatora. Do podstawowych zadań

placówki należą: wspieranie społecznych i instytucjonalnych inicjatyw kulturalnych, tworzenie warunków dla rozwoju amatorskiego ruchu artystycznego oraz zainteresowania wiedzą i sztuką, rozpoznawanie, rozbudzanie i zaspokajanie potrzeb oraz zainteresowań kulturalnych, przygotowanie do odbioru i tworzenie wartości kultury, a także kształtowanie wzorów aktywnego uczestnictwa w kulturze. Centrum Kultury i Sztuki w Polańcu w 2020 roku współorganizowało, uczestniczyło i zrealizowało wiele przedsięwzięć kultu-

ralnych. W ramach działalności edukacyjnej realizowano:

- 1.1 Sekcja muzyczna- w I półroczu 2020 roku lekcje pobierało 38 uczniów w zakresie gry na pianinie, keyboardzie, akordeonie i gitarze. Zajęcia odbywały się w formie indywidualnej. W drugim półroczu w zajęciach uczestniczyło 20 uczniów.

- 1.2 Sekcja wokalna – w 2020 roku działało 10 grup wokalnych, na zajęcia uczęszczało 59 osób. Młodzi wokaliści brali udział w imprezach/wydarzeniach kulturalnych organizowanych przez Centrum Kultury, plenerowo na terenie gminy Polaniec.

- 1.3 Sekcja taneczna - w I półroczu 2020 roku działało 10 grup tanecznych, na zajęcia uczęszczało 183 os, w II półroczu 157 osób. Grupy taneczne prezentowały swoje umiejętności podczas większości imprez/wydarzeń kulturalnych organizowanych przez Centrum Kultury i plenerowo na terenie gminy.

- 1.4 Sekcja plastyczna – w 2020 roku działały dwa kluby plastyczne „Tęcza” oraz „Fantazja”, na które uczęszczało 27 osób w I półroczu i 15 osób w II. Klub „Tęcza” prowadził działalność w Centrum Kultury, natomiast zajęcia klubu „Fantazja” odbywały się w świetlicy na osiedlu Północ.

- 1.5 Kurs rysunku i malarstwa – spotkania prowadzone były raz w tygodniu, uczęszczało w I półroczu 3 osoby oraz w II półroczu 9 osób.

- 1.6 Kapela „Niecka Polaniecka” – w kapeli grało i śpiewało 10 osób. Zajęcia podczas zamknięcia CKiSz prowadzone były on - line.

Dodatkowa w 2020 roku prowadzone były zajęcia teatralne z grupą „Maska”, młodzi aktorzy ćwiczyli dykcję, ruch sceniczny, swoje role do przedstawień. Wyćwiczone role prezentowali w różnych scenkach podczas imprez. Uzupełnieniem grupy teatralnej był zespół ludowy „Podkowa”. Zajęcia animacyjne dla najmłodszych prowadzone były raz w tygodniu. Zajęcia te to zabawy z dzieckiem, dostosowane do ich etapu rozwoju i integracja w grupie. W 2020 roku w kinie „Impresja” zostało wyświetlone 135 seansów filmowych (łącznie z wydarzeniami), które obejrzało 4 522 widzów. Wyświetlono 51 filmów dla dzieci, młodzieży, dorosłych i seniorów. Ponadto wyświetlono 3 se-



anse bezpłatne, na których można było zobaczyć 11 nagrodzonych filmów z 13 Festiwalu Grand OFF. W obliczu epidemii Centrum Kultury i Sztuki aktywnie włączyło się w inicjatywę Burmistrza Miasta i Gminy Polaniec do akcji szycia maseczek.

2. Miejsko – Gminna Biblioteka Publiczna im. Adama Mickiewicza w Polańcu

Przedmiotem działalności biblioteki jest gromadzenie i udostępnianie zbiorów bibliotecznych, organizowanie i popularyzowanie czytelnictwa, popularyzacja książki, współdziałanie z innymi bibliotekami oraz zaspokajanie potrzeb oświatowych i kulturalnych społeczeństwa. Podstawowym warunkiem dobrego działania biblioteki jest systematycznie uaktualniany księgozbiór. W 2020 roku Biblioteka wzbogaciła się o 642 woluminy książek oraz 14 audiobooki, pochodzące z zakupu, wymiany i otrzymane w darze. Oprócz książek i zbiorów specjalnych Bibliotek udostępnia czasopisma, w 2020 roku czytelnicy mogli skorzystać z 52 tytułów pochodzących z prenumeraty oraz darów. Zbiory biblioteki na koniec 2020 roku to 63 375 woluminów oraz 554 jednostek inwentarzowych zbiorów specjalnych tj. audiobooki, filmy, gry planszowe, dokumenty elektroniczne. Na koniec 2020 roku było zarejestrowanych 1 610 użytkowników, w tym 1 544 aktywnych czytelników czyli wypożyczających zbiory.

Działalność sportowa

Ośrodek Sportu i Rekreacji prowadzi działalność w zakresie sportu i rekreacji poprzez prowadzenie kompleksu rekreacyjnego Pływalnia „Delfin” w Polańcu, obsługę skateparku, kortu tenisowego, fontanny, prowadzenie zajęć wśród dzieci, młodzieży i dorosłych, organizację spływu kajakowych, organizację imprez sportowych i rekreacyjnych. Dodatkowo OSiR zarządza obiektem siłowni przy ul. Głowackiego oraz Stadionem Miejskim przy ul. Sportowej w Polańcu. Wydarzenia na Pływalni „Delfin” w Polańcu w 2020 roku

- „Zima w mieście” – pod takim hasłem odbyły się ferie zimowe w 2020 r. Na basen przychodzili dzieci i młodzież z terenu Miasta i Gminy Polaniec w każdy poniedziałek i środę w godzinach 9.00-10.00 lub 11.00-12.00. Uczestnicy doskonalili swoje umiejętności z pływania pod czujnym okiem instruktorów i ratowników. Nie zabrakło również zabaw w wodzie z użyciem sprzętu typu deski, makarony i zabawki do

nurkowania. Liczba uczestników „Zima w mieście” - 200 osób

- „Lato w mieście” – pod takim hasłem odbyły się wakacje w 2020 r. Z pływalni korzystały dzieci i młodzież z terenu Miasta i Gminy Polaniec we wtorki i czwartki w godzinach 9.00-10.00 lub 10.00-11.00. Pobyt na basenie odbywał się pod okiem ratowników, instruktorów i opiekunów, dzięki którym uczestnicy doskonalili swoje umiejętności pływackie. Największym jednak zainteresowaniem cieszyły się atrakcje wodne zarówno na basenie wewnętrznym jak i ze zewnętrznym, gdzie szaleństwem nie było końca. Liczba uczestników „Lato w mieście” - 1 300 osób

- Nauka pływania dla dzieci i młodzieży. Jesienią trwał sezon nauki pływania dla dzieci i młodzieży. W zależności od wieku danej grupy, lekcje odbywały się dwa lub trzy razy w tygodniu i trwały 45 minut. Wyjątkiem była grupa wiekowa 5 latków, dla których zajęcia odbywały się raz w tygodniu, gdyż dla nich był to pierwszy etap nauki prowadzony poprzez zabawę i osvajanie się z wodą na brodzie. Kolejne grupy wiekowe 6 -7 lat naukę pływania kontynuowały dwa razy w tygodniu na małej niecce. Dzieci uczyły się nurkowania i właściwego oddychania pod wodą oraz zapoznawały się z podstawowymi stylami pływackimi - kraulem oraz grzbietem. Kolejne grupy: 7-8 lat, 8-9 lat oraz 10 lat i starsi, naukę kontynuowały dwa/trzy razy w tygodniu. Nie zabrakło miłych wrażeń, dyplomów oraz niespodzianek od Mikołaja. W 2020 roku zawodnicy startujący w zawodach mogą się pochwalić sukcesami w zawodach Dużej Ligi Świętokrzyskiej (5 osób) oraz Małej Ligi Świętokrzyskiej (3 osoby), w miesiącach - marzec, czerwiec, październik, listopad, grudzień. Brali również udział w Letnich Mistrzostwach Okręgu Świętokrzyskiego w czerwcu oraz w Zimowych Mistrzostwach Okręgu Świętokrzyskiego w grudniu. W styczniu 11 osób wzięło udział w zawodach pływackich – Puchar Sprintu – Otwarte Mistrzostwa Staszowa, na których nasi podopieczni wywalczyli 3 złote medale, 4 srebrne oraz 2 brązowe. We wrześniu odbyły się V Otwarte Mistrzostwa Staszowa – Ogólnopolskie Zawody, w których nasi zawodnicy (14 osób) również

byli wysoko w czołówce. Liczba uczestników - 210 osób.

- Nauka pływania dla dorosłych. Zajęcia nauki pływania dla dorosłych rokrocznie cieszą się coraz większą popularnością, co jest dla nas dowodem, iż nie tylko dzieci są spragnione ruchu i dobrej kondycji. Dorosli na basenie również mogą czuć się bezpiecznie. Zostały utworzone dwie grupy dla początkujących i dwie grupy dla zaawansowanych, liczące po 12 osób każda. Zajęcia dla każdej grupy odbywały się dwa razy w tygodniu. Nauka pływania oraz doskonalenie pływania dostępne były dla wszystkich niezależnie od wieku i umiejętności pływackich. Nie od dziś wiadomo, że ruch w wodzie zwiększa odporność, poprawia kondycję i elastyczność mięśni. Pływanie jest pożądaną formą aktywności sportowej, likwiduje stres i poprawia samopoczucie. Uczestnicy zajęć początkowo uczyli się pływania kraulem i grzbietem, w późniejszym etapie instruktorzy wprowadzali kolejne elementy do nauki tj. skoki do wody, nawroty oraz nurkowanie. Liczba uczestników: 44 osoby.

- Gimnastyka w wodzie dla seniorów - Forma aktywności w wodzie przeznaczona dla osób starszych, ciesząca się również dużym zainteresowaniem. To rodzaj łagodnej rehabilitacji dla częstych bóli pleców, mięśni, stawów. Podczas zajęć uczestnicy wykonują proste ćwiczenia, które odciążają kręgosłup, poprawiają balans i koordynację. Gimnastyka w wodzie świetnie odpręża i relaksuje. Zajęcia odbywają się jeden raz w tygodniu, w godzinach od 9.00-11.00 i są prowadzone przez instruktorów z wykorzystaniem atrakcyjnych i zróżnicowanych zestawów ćwiczeń przy muzyce, które w ciekawy i bezpieczny sposób zachęcają do ruchu. Podczas spotkań seniorzy mają również okazję, pod opieką saunamistrzyni, skorzystać ze strefy saun, gdzie zapoznają się z poprawnymi i bezpiecznymi zasadami saunowania. Udowodniono, iż dla osób po 55 roku życia, saunowanie, korzystnie wpływa na pracę serca, poprawia ruchomość stawów, a także jest pomocne w leczeniu zaburzeń krążenia. Liczba uczestników: 20 osób.

- Aqua aerobik - Zajęcia grupowe przeznaczone dla wszystkich, którzy lubią aktywnie spędzać czas w wodzie. Łączą one ze sobą zalety



wysiłku siłowego i kardio. Ćwiczenia rozwijają kondycję, wytrzymałość, a także wzmacniają mięśnie i ujędrniają kluczowe partie ciała: nogi, ramiona, brzuch, pośladki. Podczas aqua aerobiku są również wykorzystywane makarony, ciężarki oraz gumy do ćwiczeń, a wszystko odbywa się przy specjalnie dobranej muzyce, tak aby wykonywane ćwiczenia przyniosły oczekiwany rezultat. Zajęcia odbywają się dwa razy w tygodniu dla 15 osobowej grupy. Efekty jakie dają ćwiczenia w wodzie można porównać do tych, które możemy zyskać u fizjoterapeuty lub masażysty. Liczba uczestników: 30 osób.

- Wieczory saunowe w strefie saun na Pływalni „Delfin” w Połańcu, przyciągnęły dużą rzeszę fanów poprawnego saunowania. W 2020 roku, w miesiącach styczeń, luty, marzec oraz październik, wieczory wraz z seansami saunowymi odbywały dwa razy w miesiącu w godzinach 19.00 do 22.00 i każde miało inną tematykę. Seanse odbywały się w saunach fińskich, gdzie temperatura wynosi od 80 do 110 stopni Celsjusza. Cały rytuał saunowy był prowadzony przez dwoje wykwalifikowanych saunomistrzów. Uczestnikami seansów były osoby pełnoletnie, które chętnie zapo-

znawały się z nowymi tajnikami poprawnego saunowania. Liczba uczestników: 30 osób na wieczorze saunowym.

Wydarzenia na Stadionie Miejskim w Połańcu w 2020 roku

• Program AKTYWNY JUNIOR

W 2020 roku program Aktywny Junior prowadzony przez Ośrodek Sportu i Rekreacji w Połańcu objął swoimi działaniami osiem grup wiekowych. W programie aktywnie uczestniczyło około 150 dziewcząt i chłopców z terenu Miasta i Gminy Polaniec i nie tylko. Swoją działalność skupiliśmy na prowadzeniu treningów piłkarskich, udziału w sparingach, turniejach, obozach sportowych z tą jakże popularną dyscypliną sportu.

Wydarzenia związane z wyjazdem w 2020 roku

- Ferie zimowe na stoku w Białowieży W dniach 30 stycznia i 6 lutego 2020 r., dzieci i młodzież z terenu Gminy Polaniec mogły spędzić czas w ośrodku narciarskim Szwajcaria Białowieża. W dwóch wyjazdach udział wzięło w sumie 80 dzieci. Wszyscy spędzili czas ucząc się i doskonaląc swoje umiejętności narciarskie. Instruktorzy przekazali uczestnikom wyjazdu wiele cennych informacji o bezpieczeństwie na stoku i w górach, jak

miło można na sportowo spędzić wolny czas na świeżym powietrzu. Grupa mniej zaawansowana zaczęła naukę w tzw. przedszkolu narciarskim, natomiast bardziej doświadczone dzieci doskonalily swoje umiejętności na większym stoku. Na terenie obiektu czekały na dzieci również inne atrakcje m.in. zwiedzanie mini ZOO, a na koniec ciepły poczęstunek w Białowieżskim zapiecku. Wyjazd został zorganizowany przez Miasto i Gminę Polaniec oraz Ośrodek Sportu i Rekreacji w Połańcu.

Wydarzenia na świeżym powietrzu poza obiektami OSiR

- Spływy kajakowe na rzece Czarnej Sezon kajakowy zwykle zaczyna się w maju, jednak przez obostrzenia związane z pandemią, w ubiegłym roku zaczęły się w czerwcu. Ośrodek Sportu i Rekreacji w Połańcu udostępnia kajaki osobom pełnoletnim, które chcą aktywnie spędzić wolny czas i przeżyć dreszczyk emocji na nie zawsze spokojnej rzece Czarnej. Spływ indywidualny, po podpisaniu umowy, organizują sobie sami zainteresowani. Maksymalna liczba uczestników każdego spływu to 20 osób.

DZIAŁALNOŚĆ INWESTYCYJNA

1. Budowa dróg gminnych w Winnicy na terenie gminy Polaniec wraz z infrastrukturą techniczną w ramach Funduszu Dróg Samorządowych.

W dniu 11.04.2019 r. zostały złożone wnioski do Świętokrzyskiego Urzędu Wojewódzkiego w Kielcach o dofinansowanie. W dniu 12.12.2019 r. została podpisana umowa pomiędzy Wojewodą Świętokrzyskim a Gminą Polaniec na dofinansowanie zadania pn. „Budowa dwóch dróg gminnych miejscowości Winnica na terenie Gminy Polaniec wraz z infrastrukturą techniczną” w kwocie 1 864 852,00 zł .

Głównym Wykonawcą zadania w ramach przetargu nieograniczonego został Zakład Produkcyjno Usługowo Handlowy „Stabil” oferując cenę ryczałtową: 3 689 806,79 zł brutto. Inwestycja jest dofinansowywana z Funduszu Dróg Samorządowych w wysokości nie większej niż 50% wydatków kwalifikowanych całej inwestycji. Całość inwestycji zgodnie z pozwoleniem na budowę została podzielona na

dwa zadania: Zadania A – trzy odcinki dróg gminnych o łącznej długości 1085 metrów; Zadanie B – dwa odcinki dróg gminnych o łącznej długości 276 metrów. Na obydwóch zadaniach wykonana została kanalizacja deszczowa, kanał teletechniczny wraz oświetleniem ulicznym oraz pierwsza warstwa nawierzchni z krawężnikami. W chwili obecnej wykonywane są prace wykończeniowe elementów ulic: zjazdy, chodniki, skarpy. Inwestycja zaplanowana została jako wieloletnia a planowany termin realizacji to koniec roku 2021.

2. Budowa dróg gminnych na osiedlu w rejonie na osiedlu Krakowskim w Połańcu w ramach Funduszu Dróg Samorządowych - zadanie realizowane w systemie „zaprojektuj i wybuduj”.

W dniu 28.08.2019 r. został złożony wniosek do Świętokrzyskiego Urzędu Wojewódzkiego w Kielcach o dofinansowanie. W dniu 17.12.2020 r. została podpisana umowa pomiędzy Wojewodą Świętokrzyskim a Gminą Polaniec na

dofinansowanie zadania pn. „Budowa dróg gminnych na osiedlu w rejonie na osiedlu Krakowskim w Połańcu” w kwocie 1 182 061,00 zł . W dniu 02.02.2021 ukazała się lista o przyznaniu dodatkowego dofinansowania na rok 2021 w kwocie 1 080 000,00 zł pod warunkiem realizacji części zakresu robót budowlanych w roku 2021.

Głównym Wykonawcą zadania w ramach przetargu nieograniczonego zostało Przedsiębiorstwo Robót Drogowych „DROKAM” oferując cenę ryczałtową: 3 240 708,37 zł brutto. Inwestycja jest dofinansowywana z Funduszu Dróg Samorządowych . Łączna długość trzech nowych odcinków dróg gminnych wynosić będzie 1426 metrów. Przewiduje się obustronne okrawężnikowanie z jednostronnym chodnikiem oraz infrastrukturę techniczną: kanalizację deszczową, kanał technologiczny oraz oświetlenie uliczne. Zaplanowano dwa włączenia nowego osiedla z istniejącymi drogami gminnymi. Z ul. Krakowską Dużą – naprzeciw ul. Ogro-



dowej oraz z ul. Źródlaną około 100 metrów za placem targowym. Dzięki nowym drogom zostanie oddany pod rozbudowę jednorodzinny obszar w którym już powstały pierwsze domy i aktualnie budują się kolejne. Terminem zakończenia całości zadania przewidziany jest na koniec 2022 roku. W chwili obecnej trwają prace projektowe mające na celu uzyskanie decyzji na realizację inwestycji drogowej.

3. Budowa dróg gminnych na osiedlu w rejonie ul. Zrębińskiej w Polańcu w ramach Funduszu Dróg Samorządowych – zadanie realizowane w systemie „zaprojektuj i wybuduj”.

W dniu 28.08.2019 r. został złożony wniosek do Świętokrzyskiego Urzędu Wojewódzkiego w Kielcach o dofinansowanie. W dniu 17.12.2020 r. została podpisana umowa pomiędzy Wojewodą Świętokrzyskim a Gminą Polaniec na dofinansowanie zadania pn. „Budowa dróg gminnych na osiedlu w rejonie ul. Zrębińskiej w Polańcu” w kwocie 1 147 041,00 zł. W dniu 02.02.2021 ukazała się lista o przyznaniu dodatkowego dofinansowania na rok 2021 w kwocie 580 000,00 zł pod warunkiem realizacji części zakresu robót budowlanych w roku 2021.

Głównym Wykonawcą zadania w ramach przetargu nieograniczonego zostało Przedsiębiorstwo Robót Drogowych „DROKAM” oferując cenę

ryczałtową : 2 707 217,84 zł brutto. Inwestycja jest dofinansowywana z Funduszu Dróg Samorządowych. Łączna długość trzech nowych odcinków dróg gminnych wynosić będzie 1073 metrów. Przewiduje się obustronne okrawężnikowanie z jednostronnym chodnikiem oraz infrastrukturę techniczną: kanalizację deszczową, kanał technologiczny i oświetlenie uliczne. W ramach zadania zostanie przebudowane skrzyżowanie z drogą krajową nr 79, gdzie obecnie krzyżują się ulice Krakowska z Krakowską Dużą oraz skrzyżowanie drogi powiatowej z ul. Mazurka. Powstaną również dwa skrzyżowania z nowymi drogami na ul. Ogrodowej. Budowa dróg umożliwi dojazd do istniejących budynków oraz nowo budowanych do-

mów, dodatkowo pozwoli na zabudowę kolejnych działek przewidzianych w planie pod budownictwo mieszkaniowe. Terminem zakończenia całości zadania przewidziany jest na koniec 2022 roku. W chwili obecnej trwają prace projektowe mające na celu uzyskanie decyzji na realizację inwestycji dro

4. Budowa dróg gminnych w Wymysłowie i Rudnikach na terenie gminy Polaniec w ramach Funduszu Dróg Samorządowych.

W dniu 11.04.2019 r. zostały złożone wnioski do Świętokrzyskiego Urzędu Wojewódzkiego w Kielcach o dofinansowanie.

W dniu 12.12.2019 r. została podpisana umowa pomiędzy Wojewodą Świętokrzyskim a Gminą Polaniec na



dofinansowanie zadania „Budowa dróg gminnych nr 366242T i 366244T w msc. Wymysłów na terenie Gminy Polaniec” w kwocie 135 679,00 zł.

W dniu 12.12.2019 r. została podpisana umowa pomiędzy Wojewodą Świętokrzyskim a Gminą Polaniec na dofinansowanie zadania „Budowa drogi gminnej nr 366020T w msc. Polaniec – Rudniki na terenie Gminy Polaniec” w kwocie 121 520,00 zł.

Głównym Wykonawcą zadania w ramach przetargu nieograniczonego zostało Przedsiębiorstwo Budowlane „POLBUD” Tomasz Darowski, Kloda ul. Długa 60, 28-236 Rytwiany oferując cenę ryczałtową : 505 778,83 zł brutto. Inwestycja jest dofinansowywana z Funduszu Dróg Samorządowych, termin realizacji zadania od 31.10.2019r. do 31.07.2020r.

Przedmiotem zamówienia była realizacja obejmująca następujący zakres:

Zakres A: Budowa dróg gminnych nr 366242T i 366244T w msc. Wymysłów na terenie gminy Polaniec – in-



westycja polegająca na budowie dwóch dróg, w którym łączny koszt zadania wyniósł 271 358,92 zł z tego dofinansowanie wynosiło 135 679,00 zł w ramach Funduszu Dróg Samorządowych.

Zakres B: Budowa drogi gminnej nr 366020T Polaniec – Rudniki na terenie gminy Polaniec – zadanie polegało na budowie drogi gminnej na granicy miejscowości Rudniki i Polaniec, której koszt wykonania wraz z nadzorem wyniósł 243 040,02 zł z tego dofinansowanie 121 520,00zł, kosztów kwalifikowanych jest dofinansowana w ramach Funduszu Dróg Samorządowych.

5. Modernizacja oświetlenia na terenie Gminy Polaniec

W dniu 26.02.2019 r. został złożony wniosek o dofinansowanie do Urzędu Marszałkowskiego Województwa Świętokrzyskiego w Kielcach, który przeszedł pozytywnie ocenę formalną oraz merytoryczną i został rekomendowany do dofinansowania w ramach Osi priorytetowej nr 3: Efektywna i zielona energia Działania: 3.4 Strategia niskoemisyjna, wsparcie zrównoważonej multimodalnej mobilności miejskiej Regionalnego Programu Operacyjnego Województwa Świętokrzyskiego na lata 2014 – 2020.

W dniu 18.09.2019 r. została podpisana umowa pomiędzy Województwem Świętokrzyskim a Gminą Polaniec na dofinansowanie zadania pn. „Modernizacja oświetlenia na terenie Gminy Polaniec” w kwocie 3 399 691,03 zł .

Głównym wykonawcą zadania w ramach przetargu nieograniczonego została firma SPIE Elbud Gdańsk S.A. z





siedzibą w Gdańsku przy ul. Marynarki Polskiej 87, oferując cenę ryczałtową 4 711 940,58 zł brutto. Termin realizacji od 05.03.2020 r. do 13.05.2021 r.

Przedmiotem inwestycji jest dostawa nowych energooszczędnych opraw oświetlenia ulicznego w technologii LED w ilości 1975 sztuk wraz z osprzętem i materiałami instalacyjnymi, obejmująca wymianę poprzez demontaż istniejących elementów i montaż w ich miejsce i miejsca dodatkowo wyznaczone dostarczonych materiałów, budowę 2 latarni zasilanych z odnawialnych źródeł energii (OZE) solarno-wiatrowych, wymianę przewodów niez izolowanych typu AL linii NN zasilającego oświetlenie uliczne, na przewody izolowane AsXS_n 2x25mm² o długości 62 km wraz z osprzętem, demontaż 187 sztuk słupów w złym stanie technicznym i montaż w tej samej lokalizacji nowych słupów aluminiowych, montaż 70 sztuk nowych układów sterowania oświetleniem ulicznymi, wraz z wyniesieniem układów pomiarowego poza szafy stacji transformatorowych.

6. System podgrzewania wody w basenie sezonowym rekreacyjnym przy wykorzystaniu istniejącej instalacji solarnej zamontowanej na budynku pływalni krytej Delfin w Polańcu – zadanie realizowane w systemie „zaprojektuj i wybuduj”.

Głównym wykonawcą zadania w ramach przetargu nieograniczonego została firma INSTAL-TECH Grzybów, oferując cenę 158 670 zł.

Przedmiotem zamówienia było zaprojektowanie i zrealizowanie systemu podgrzewania wody w basenie sezonowym rekreacyjnym przy wykorzystaniu istniejącej instalacji solarnej zamontowanej na budynku pływalni krytej Delfin w Polańcu. System podgrzewu wody basenowej wykorzystuje nadwyżki ciepła wytworzonego w istniejącej instalacji kolektorów słonecznych w celu poprawy komfortu użytkownika basenu sezonowego rekreacyjnego. Przedsięwzięcie obejmowało budowę instalacji doprowadzającej czynnik grzewczy od istniejącej instalacji solarnej do nowego wymiennika ciepła, przebudowę instalacji technologicznej basenowej umożliwiającą przeponowe podgrzanie wody basenowej, automatykę sterującą pracą instalacji wraz z przebudową instalacji w zakresie niezbędnym do obsługi i prawidłowej pracy instalacji podgrzewania wody basenowej.

7. Rozwój terenów zieleni na obszarze miasta Polańciec, etap II zadanie realizowane w ramach Programu Operacyjnego Infrastruktura i Środowisko 2014-2020, działanie 2.5 „Poprawa

jakości środowiska miejskiego”, oś priorytetowa II

W dniu 30.12.2016 r. został złożony wniosek o dofinansowanie w ramach Programu Operacyjnego Infrastruktura i Środowisko 2014-2020, Priorytet: II ochrona środowiska, w tym adaptacja do zmian klimatu, Działanie: 2.5 poprawa jakości środowiska miejskiego do Narodowego Funduszu Ochrony Środowiska i Gospodarki Wodnej w Warszawie, który przeszedł pozytywnie ocenę formalną oraz merytoryczną i został umieszczony na liście rezerwowej. Informacją z dnia 12.01.2018 r. projekt został rekomendowany z listy rezerwowej do otrzymania dofinansowania. W dniu 13.04.2018 r. została podpisana umowa pomiędzy Narodowym Funduszem Ochrony Środowiska i Gospodarki Wodnej na dofinansowanie projektu pn.: „Rozwój terenów zieleni na obszarze miasta Polańciec”-całkowity koszt projektu: 2 982 931,22 zł, dofinansowanie: 2 531 446,38 zł.

W dniu 21.12.2018 r. podpisano umowę z Wykonawcą - Zakład Remontowo-Budowlany Mieczysław Dudek na wykonanie:

OBSZAR A Budowa ścieżki rowerowej z chodnikiem i obiektami małej architektury oraz zagosp. zieleni ul. Jana Pawła II,

OBSZAR B Zagosp. zieleni ul. T. Kościuszki i Bat. Chłopskich,

OBSZAR C Budowa obiektów małej architektury wraz z zagosp. zieleni ul. 11 Listopada

OBSZAR D Budowa obiektów małej architektury wraz z zagosp. zieleni ul. Widokowa

OBSZAR E Zagosp. zieleni miejskiej wzdłuż ul. T. Kościuszki

OBSZAR F Budowa obiektów małej architektury wraz z zagosp. zieleni przy pomniku T. Kościuszki

OBSZAR G Przebudowa ścieżki na Kopiec Kościuszki wraz z budową obiektów małej architektury i zagosp. zieleni miejskiej

W ramach oszczędności w 2020 r. wykonano II etap inwestycji. Wykonawcą zadania została Firma Handlowo - Usługowa Bogusław Roguz, z siedzibą w Polańcu ul. Sosnowa 39, za cenę 225 192,71 zł. Przedsięwzięcie obejmowało zagospodarowanie terenów miasta Polańciec wzdłuż ulic/terenu: ul. Stefana Czarnieckiego, ul. Madalińskiego oraz ul. Żapniowskiej. Podstawowym celem inwestycji jest stworzenie na terenie miasta Polańciec obszaru zieleni urządzonej z odpowiednio dobranymi do warunków glebowych, zharmonizowanymi z otoczeniem z uwzględnieniem walorów estetycznych, różnorodnymi biologicznie gatunkami roślin wzbogacających przestrzeń publiczną. Zadanie obejmowało: wykonanie nasadzeń krzewów bylin i traw w formie rabat.





INWESTYCJA ZA INWESTYCJĄ



II ETAP INWESTYCJI -
zagospodarowanie terenów miasta Polaniec
wzdłuż ulic/terenu: ul. Stefana
Czarnieckiego, ul. Madalińskiego oraz
ul. Żapniowskiej





8. Wykonanie przydomowych przepompowni ścieków

W dniu 03.08.2020r. podpisana została z Przedsiębiorstwem Gospodarki Komunalnej Sp. z o.o. w Połańcu, umowa na wykonanie 6 przyłączy kanalizacji sanitarnej w układzie grawitacyjno - tłocznym wraz z przydomowymi pompowniami ścieków, doprowadzeniem do nich energii elektrycznej i rurociągów tłocznych na terenie miasta i gminy Polaniec



do budynków mieszkalnych. Procedura prowadzona była w trybie przetargu nieograniczonego z terminem wykonania trzech miesięcy od dnia podpisania umowy – na kwotę 174 220,32 zł brutto. W dniu 22.09.2020r. podpisana została z Przedsiębiorstwem Gospodarki Komunalnej Sp. z o.o. w Połańcu, umowa na wykonanie 1 przyłącza kanalizacji sanitarnej w układzie grawitacyjno - tłocznym wraz z przydomową pompownią ścieków, doprowadzeniem do niej energii elektrycznej i rurociągu tłoczego na terenie miasta Połańca do budynku mieszkalnego. Procedura prowadzona była w trybie zapytania ofertowego z terminem wykonania do 06.10.2020r. – na kwotę 19 000,00 zł brutto.

9. Termomodernizacja budynku ZPO w Ruszcy-dokumentacja

Firma POWERSUN Sp. z o.o. z siedzibą: ul. Kowalska 9/2 20-115 Lublin

Opracowanie projektu termomodernizacji budynku Zespołu Placówek Oświatowych w Ruszcy wykonawca projektu to Firma POWERSUN Sp. z o.o. z siedzibą: ul. Kowalska 9/2 20-115 Lublin, za cenę 34 440 zł.

Przedmiotem opracowania było wykonanie audytu energetycznego budynku oraz powiązanej z nim dokumentacji projektowo-wykonawczej uwzględniającej zawarte w nim usprawnienia termomodernizacyjne. W opracowanej dokumentacji uwzględniono m.in. ocieplenie ścian zewnętrznych, ocieplenie stropu nad ostatnią kondygnacją, wymianę stolarki okiennej i drzwiowej, wymianę parapetów zewnętrznych i wewnętrznych, wymianę wewnętrznej instalacji centralnego ogrzewania wraz z wymianą źródła ciepła na gruntową pompę ciepła wraz z układem zasilania w energię elektryczną oraz wspomaganie dodatkowymi panelami fotowoltaicznymi, wymianę wewnętrznej instalacji wod.-kan. oraz towarzyszącym

remontem łazienek. Wykonano projekt wentylacji mechanicznej z odzyskiem ciepła oraz układem zasilania w energię elektryczną. Natomiast w dniu 6 listopada 2020 r. został złożony wniosek o dofinansowanie w ramach Działania 3.3 Poprawa efektywności energetycznej z wykorzystaniem odnawialnych źródeł energii w sektorze publicznym i mieszkaniowym Regionalnego Programu Operacyjnego Województwa Świętokrzyskiego na lata 2014 – 2020, do Urzędu Marszałkowskiego Województwa Świętokrzyskiego w Kielcach. Wniosek jest w trakcie oceny merytorycznej.

10. Dostawa i montaż kotłów warzelnych do budynku Szkoły Podstawowej w Połańcu ul. Żapniowska 1

Wykonawcą zadania był Zakład Instalacji Elektrycznych Wiesław Kopeć Polaniec ul. Zrębińska 61, za cenę 55 927,18 zł.

Przedsięwzięcie obejmowało dostawę i montaż 2 elektrycznych kotłów warzelnych o pojemności 150 l i mocy 18 kW każdy oraz elektrycznych kotłów przechylnych (zestaw trzech kotłów) o pojemności 3×30 l o mocy 18 kW wraz





z podłączeniem do zasilania w wodę i energię elektryczną.

11. „Wzrost wykorzystania odnawialnych źródeł energii na terenie gmin partnerskich Polańca, Oleśnicy, Łubnic, Stopnicy”

W dniu 16 listopada 2017 r. został złożony wniosek o dofinansowanie do Urzędu Marszałkowskiego Województwa Świętokrzyskiego w Kielcach, który przeszedł pozytywnie ocenę formalną oraz merytoryczną i został rekomendowany do dofinansowania. Umowę o dofinansowanie podpisano w dniu 9 kwietnia 2019r. Projekt jest w trakcie realizacji.

Projekt w ramach Działania 3.1. Wytwarzanie i dystrybucja energii pochodzącej ze źródeł odnawialnych, Osi priorytetowej 3 Efektywna i zielona energia Regionalnego Programu Operacyjnego Województwa Świętokrzyskiego

Całkowita wartość projektu:

5 527 719,90 zł

Wydatki kwalifikowalne:

4 992 139,00 zł



Dofinansowanie: 2 995 283,40 zł

Wkład własny: 2 532 436,50 zł

Przedmiotem projektu jest wdrożenie solarnych systemów grzewczych (188 szt.) oraz instalacji fotowoltaicznych (244 szt.) do produkcji energii elektrycznej w Gminie Polanica, Oleśnica, Łubnica i Stopnica. Docelowo efektem projektu będzie: - zmniejszenie zapotrzebowania na energię wytwarzaną z bieżącego źródła ciepła, przy produkcji której powstają zanieczyszczenia powietrza w postaci szkodliwych substancji; - umożliwienie wytwarzania CWU na potrzeby gospodarstwa domowego.

Dnia 10 czerwca 2020r. podpisano umowę z wykonawcą, firmą Flexipower Sp. z o.o. Sp. K. na dostawę i montaż kolektorów słonecznych i paneli fotowoltaicznych. W ramach zadania zakupiono i zamontowano u mieszkańców:

1. gminy Polanica - 118 zestawów paneli fotowoltaicznych, 48 zestawów kolektorów słonecznych
Wartość całkowita zadania - 2 438 107,62 zł, w tym dotacja 1 352 198,40 zł.
2. gminy Oleśnica - 30 zestawów paneli fotowoltaicznych, 25 zestawów kolektorów słonecznych
Wartość całkowita zadania - 805 270,68 zł, w tym dotacja - 445 797,60 zł.
3. gminy Łubnica - 51 zestawów paneli fotowoltaicznych, 45 zestawów kolektorów słonecznych,
Wartość całkowita zadania - 1 471



388,82 zł, w tym dotacja – 816 707,40 zł.

4. gminy Stopnica – 70 zestawów kolektorów słonecznych
Wartość całkowita zadania – 687 879,00 zł, w tym dotacja – 380 580,00 zł.

Wykorzystano 2 625 782,40 zł z przyznanej kwoty dotacji z 2 995 283,40 zł. w związku z powstałymi oszczędnościami zorganizowano dodatkowy nabór dla osób zainteresowanych zakupem i montażem paneli fotowoltaicznych na terenie gminy Polaniec, Oleśnicy, Lubnice. W ramach oszczędności w 2021 r. planowany jest zakup i montaż 45 dodatkowych instalacji, w tym na terenie Gminy Polaniec 23, Gminy Oleśnica 8 i Gminy Lubnice 14. Łączna kwota oszczędności do wykorzystania z tytułu dotacji wynosi 369 501,00 zł, z tego dla gminy Polaniec 165 424,80 zł, dla gminy Oleśnica 74 229,60, dla gminy Lubnice - 129 846,60.

11. „Termomodernizacja budynków użyteczności publicznej na terenie gminy Polaniec”

W dniu 30 stycznia 2017 r. został złożony wniosek o dofinansowanie w ramach Regionalnego Programu Operacyjnego Województwa Świętokrzyskiego

na lata 2014-2020 w ramach Działania 3.3 Poprawa efektywności energetycznej w sektorze publicznym i mieszkaniowym, do Urzędu Marszałkowskiego Województwa Świętokrzyskiego w Kielcach, który przeszedł pozytywnie ocenę formalną oraz merytoryczną i został rekomendowany do dofinansowania. W dniu 19 kwietnia 2018 r. została podpisana umowa o dofinansowanie pomiędzy Urzędem Marszałkowskim Województwa Świętokrzyskiego w Kielcach - całkowita wartość projektu: 4 726 926,55 zł, dofinansowanie: 2 782 475,17 zł

Przedmiotem projektu była kompleksowa termomodernizacja oraz wykorzystanie energii odnawialnej w dwóch obiektach użyteczności publicznej tj. budynku Urzędu Miasta i Gminy w Polańcu oraz Szkoły Podstawowej w Zrębinie o łącznej powierzchni 2399,50m². Zakres projektu obejmował głęboką termomodernizację budynku Urzędu Miasta i Gminy polegającą na modernizacji systemu c.o., dociepleniu przegród zewnętrznych, wymianie stolarki okiennej i drzwiowej, modernizacji oświe-

lenia, montażu wentylacji mechanicznej z odzyskiem ciepła oraz montaż paneli fotowoltaicznych oraz głęboką termomodernizacją budynku Szkoły Podstawowej w Zrębinie polegającą na dociepleniu przegród zewnętrznych, wymianie stolarki okiennej i drzwiowej, modernizacji systemu grzewczego i produkcji ciepłej wody użytkowej poprzez instalację powietrznej pompy ciepła, modernizacji oświetlenia oraz montaż paneli fotowoltaicznych. W dniu 31.08.2018 r. zakończono zadanie Termomodernizacja budynku Publicznej Szkoły Podstawowej w Zrębinie i przekazano budynek do eksploatacji. Natomiast w dniu 25.02.2020 r. zakończono zadanie Termomodernizacja budynku Urzędu Miasta i Gminy w Polańcu i przekazano przedmiot odbioru użytkownikowi do eksploatacji.

12. „Promocja produkcji żywności ekologicznej przez nasadzenie drzew miododajnych sposobem na ochronę i poprawę jakości środowiska oraz bioróżnorodności w województwie świętokrzyskim”.



W dniu 27.08.2020r. został złożony wniosek do Urzędu Marszałkowskiego Województwa Świętokrzyskiego w Kielcach, który uzyskał rekomendację do realizacji. W ramach tego projektu finansowanego ze środków Samorządu Województwa Świętokrzyskiego Gmina Polaniec otrzymała: 5szt. sadzonek Lipy szerokolistnej lub wąskolistnej 5szt. sa-



dzonek Klonu pospolitego 20 szt. sadzonek Budleja Dawida. Rośliny te z biegiem czasu stają się źródłem nektaru dla pszczół oraz wzbogacają różnorodność biologiczną środowiska. Nasadzenia znajdują się w Polańcu na skwerze w okolicy muszli koncertowej oraz na skwerze nieopodal kościoła MBWW w Polańcu. Nasadzenia sfinansowano ze środków własnych województwa świętokrzyskiego

Wykonanie 2 szt. tablicy pamiątkowej za cenę brutto: 492,00 zł - zapłacono ze środków własnych gminy Połaniec.

13. „Modernizacja przejść dla pieszych w celu poprawy bezpieczeństwa pieszych w ruchu drogowym w mieście i gminie Połaniec”

W dniu 28.02.2020 r. został złożony wniosek o dofinansowanie, który informacją z dnia 17.06.2020 r. przeszedł pozytywnie ocenę formalną i merytoryczną i został rekomendowany do dofinansowania przez Wojewodę Województwa Świętokrzyskiego do Ministerstwa Spraw Wewnętrznych i Administracji. Informacją z dnia 17.07.2020 r. wniosek nie otrzymał dofinansowania z Ministerstwa.

W ramach „Programu ograniczania przestępczości i aspołecznych zachowań Razem bezpieczniej im. Władysława Stasiaka” w 2020 roku.

- **Całkowita wartość projektu: 100 000,00 zł**
- **Wnioskowane dofinansowanie**

80%: 80 000,00 zł

- **Wkład własny Gminy Połaniec**
- 20%: 20 000,00 zł**

Projekt przewidywał modernizację przejść dla pieszych na drogach gminnych miasta Połaniec w miejscach, gdzie ruch pieszych jest szczególnie wzmożony, tj.: przejście dla pieszych na ul. S. Czarnieckiego oraz przejście dla pieszych na ul. T. Kościuszki. Przejścia na wymienionych ulicach zlokalizowane są w bliskiej odległości od szkół, przedszkoli, żłobka, pogotowia, sklepów, muszli koncertowej, Centrum Kultury i Sztuki z Kinem „Impresja”, urzędu miasta i gminy, czyli miejsc najczęściej uczęszczanych przez mieszkańców. Ruch pieszych jest w tych miejscach codziennie bardzo duży. Zatem, aby zwiększyć bezpieczeństwo pieszych w ruchu drogowym na tych odcinkach, w ramach przedmiotowego projektu przewiduje się modernizację dwóch przejść polegającą na montażu przy przejściach dla pieszych innowacyjnych, aktywnych zestawów solarnych wraz ze znakami D-6 z 2 lampami LED, montażu na przejściach dla pieszych świecących oczek wklejonych na asfalt (po 4 na każdy pas ruchu) oraz malowaniu pasów na przejściach dla pieszych białą masą grubowarstwową, chemoutwardzalną poprzez natrysk mechaniczny (spray). Tak oznakowane przejścia będą lepiej widoczne przez kierowców, a piesi będą mogli czuć się bezpieczniej.

14. DOFINANSOWANIE GMINY POŁANIEC DOT. LINII:

1. Połaniec-Łęg-Okrągła-Połaniec
2. Połaniec-Zrębin-Połaniec
3. Połaniec-Rudniki-Połaniec
4. Połaniec Dworzec-Połaniec Dworzec
5. Połaniec-Zawada-Połaniec

W ramach Funduszu przewozów autobusowych o charakterze użyteczności publicznej

W dniu 29.05.2020 r. został złożony wniosek o dofinansowanie, który przeszedł pozytywnie ocenę i otrzymał dofinansowanie. W dniu 10.07.2020 r. Gmina Połaniec wycofała wniosek o dofinansowanie i odstąpiła od podpisania umowy w związku z faktem, iż Gmina Połaniec nie ma zawartej umowy z Operatorem publicznego transportu zbiorowego wybranego zgodnie z art. 22 ust. 1 pkt 4 Ustawy o publicznym transporcie zbiorowym (t.j. Dz.U. z 2019 r. poz. 2475 ze zm.), a z odpowiedzi Świętokrzyskiego Urzędu Wojewódzkiego w Kielcach nie wynika jasno, że w takiej sytuacji Gmina Połaniec ma prawo zawrzeć umowę na zasadach określonych właśnie w art. 22 ust. 1 pkt 4 Ustawy o publicznym transporcie zbiorowym (t.j. Dz.U. z 2019 r. poz. 2475 ze zm.)

15. RZĄDOWY FUNDUSZ INWESTYCJI LOKALNYCH I NABÓR

W dniu 24 września 2020 r. zostały złożone wnioski o dofinansowanie do Wojewody Świętokrzyskiego. Wnioski nie zostały rekomendowane do dofinansowania przez Prezesa Rady Ministrów w ramach środków Funduszu Przeciwdzia-



lania COVID-19 dla jednostek samorządu terytorialnego przyznawanych przez Prezesa Rady Ministrów za pośrednictwem Wojewody Świętokrzyskiego.

I. BUDOWA PRZYCHODNI ZDROWIA

Wnioskowana kwota: 10 000 000,00 zł

Przedmiotem inwestycji jest budowa nowej Przychodni Zdrowia przy ul. Ruszczańskiej w Połańcu. Obiekt zostanie dostosowany dla osób niepełnosprawnych. Gmina posiada własny grunt, koncepcję architektoniczną i szacunkową wycenę.

II. BUDOWA PRZEDSZKOLA Z ODDZIAŁEM ŻŁOBKOWYM

Wnioskowana kwota: 15 000 000,00 zł

Inwestycja obejmuje budowę Przedszkola dla 90 dzieci i oddziału żłobkowego dla 20 dzieci. Gmina posiada koncepcję budowlaną, społecznie skonsultowaną i zgodną z Miejscowym Planem Zagospodarowania Przestrzennego obszar „Łęg Zachód”.

III. BUDOWA INKUBATORÓW PRZEDSIĘBIORCZOŚCI

Wnioskowana kwota: 38 200 000,00 zł

Inwestycja obejmuje budowę Inkubatorów Przedsiębiorczości generujących warunki dla rozwoju innowacyjności i powstanie małych i średnich przedsiębiorstw-wygenerują nowe miejsca pracy, podniosą atrakcyjność inwestycyjną regionu. Obiekty zlokalizowane będą na Strefie inwest., B²-2 hale produkcyjno-magazynowe na 22 moduły i budynku biurowe-





go oraz Strefie „C” – 2 hale produkcyjno-magazynowe na 10 modułów i budynku biurowego. Zasięg oddziaływania inwestycji to teren całego woj. świętokrzyskiego i woj. podkarpackiego. Gmina posiada projekt, grunt i pozwolenie na budowę

IV. BUDOWA CENTRUM SENIORALNEGO

Wnioskowana kwota: 20 350 000,00 zł

Powstanie Centrum senioralne - z całodobową opieką i pakietem całodobowych usług dla ok 100 osób. Koncepcja zabudowy zawiera sposób zagospodarowania terenu wraz z lokalizacją 4 dwukondygnacyjnych budynków mieszkalnych dla pensjonariuszy, bloków kuchni z jadalnią, terapeutycznego, recepcyjno-administracyjnego i dwa budynki mieszkalne cztero- apartamentowe dla samodzielnych mieszkańców. Obiekt ze zminimalizowanym zużyciem energii, powstanie niedaleko od miasta, miejsce optymalne pod względem dostępności i możliwości dojazdu. Gmina posiada własny grunt.

16. RZĄDOWY FUNDUSZ INWESTYCJI LOKALNYCH II NABÓR

W dniu 28 grudnia 2020 r. zostały złożone wnioski o dofinansowanie do Wojewody Świętokrzyskiego. Wnioski nie zostały rekomendowane do dofinansowania przez Prezesa Rady Ministrów w ramach środków Funduszu Przeciwdziałania COVID-19 dla jednostek samorządu terytorialnego przyznawanych przez



KONCEPCJA INKUBATORÓW NA STREFIE C

Wizualizacja



KONCEPCJA INKUBATORÓW NA STREFIE B

Wizualizacja





Prezesa Rady Ministrów za pośrednictwem Wojewody Świętokrzyskiego.

I. BUDOWA PRZYCHODNI ZDROWIA

Wnioskowana kwota: 10 000 000,00 zł w tym

80% dofinansowanie: 8 000 000,00 zł

20% wkład własny: 2 000 000,00 zł

Przedmiotem inwestycji jest budowa nowej Przychodni Zdrowia przy ul. Ruszczańskiej w Połaniu. Obiekt zostanie dostosowany dla osób niepełnosprawnych. Gmina posiada własny grunt, koncepcję architektoniczną i szacunkową wycenę.

II. BUDOWA INKUBATORA PRZEDSIĘBIORCZOŚCI NA STREFIE „B”

Wnioskowana kwota: 17 521 038,00 zł w tym

65% dofinansowanie: 11 395 797,00 zł

35% wkład własny: 6 125 241,00 zł

Inwestycja obejmuje Budowę Inkubatora Przedsiębiorczości zlokalizowanego na strefie inwestycyjnej „B” generującego warunki dla rozwoju innowacyjności i powstania małych i średnich przedsiębiorstw-wygeneruje nowe miejsca pracy, podniesie atrakcyjność inwestycyjną regionu. Obiekt składa się z 2 hal produkcyjnych -magazyny na 22 moduły i budynek biurowy. Zasięg oddział. inwestycji to teren całego woj. świętokrzyskiego i woj. podkarpackiego. Gmina posiada projekt, grunt i pozwolenie na budowę.

III. BUDOWA INKUBATORA PRZEDSIĘBIORCZOŚCI NA STREFIE „C”

Wnioskowana kwota: 14 197 515,00 zł

100% dofinansowanie: 14 197 515,00 zł

Inwestycja obejmuje Budowę Inkubatora Przedsiębiorczości zlokalizowanego na strefie inwestycyjnej „C” generującego warunki dla rozwoju innowacyjności i powstania małych i średnich przedsiębiorstw-wygeneruje nowe miejsca pracy, podniesie atrakcyjność inwestycyjną regionu. Obiekt składa się z 2 hal produkcyjnych -magazyny na 10 modułów i budynek biurowy. Zasięg oddział. inwestycji to teren całego woj. świętokrzyskiego i woj. podkarpackiego. Gmina posiada projekt, grunt i pozwolenie na budowę.

17. RZĄDOWY FUNDUSZ INWESTYCJI LOKALNYCH III NABÓR

W dniu 1 lutego 2021 r. został złożony wniosek o dofinansowanie w ramach środków Funduszu Przeciwdziałania COVID-19 dla jednostek samorządu terytorialnego przyznawanych przez Prezesa Rady Ministrów za pośrednictwem Wojewody Świętokrzyskiego. Wniosek jest w trakcie oceny.

I. RENOWACJA PARKU W ZE-

SPOLE PARKOWO – DWORSKIM ZNAJDUJĄCEGO SIĘ W MIEJSCOWOŚCI RUSZCZA

Wnioskowana kwota: 4 998 692,39 zł

100% dofinansowanie: 4 998 692,39 zł

Inwestycja obejmuje roboty budowlane związane z renowacją parku w zespole parkowo – dworskim znajdującego się w miejscowości Ruszcza. Wykonane prace będą miały na celu przywrócenie dawnej świetności terenu parku w zespole parkowo – dworskim służącemu rekreacji i integracji społecznej. Inwestycja obejmuje: utworzenie ogrodu kwiatowego z fontanną od strony ul. T. Kościuszki, odnowa ekosystemu stawowego, budowa nawierzchni utwardzonych alei parkowych, montaż elementów małej architektury parkowej, ogrodzenie terenu. Gmina Posiada: projekt budowy zagospodarowania zabytkowego parku w m. Ruszcza, kosztorys inwestorski, pozwolenie na budowę, decyzje o wpisie do rejestru zabytków, aktualne pozwolenie właściwego WKZ na prowadzenie prac, dokument potwierdzający posiadanie przez wnioskodawcę tytułu prawnego do nieruchomości.

18. „RENOWACJA ZABYTKOWEGO PARKU W ZESPOLE PARKOWO – DWORSKIM W MIEJSCOWOŚCI RUSZCZA – GMINA POŁANIEC W CELU OCHRONY DZIEDZICTWA KULTUROWEGO REGIONU”

W dniu 23.10.2019 r. został złożony wniosek o dofinansowanie do Ministerstwa Kultury i Dziedzictwa Narodowego w Warszawie, który przeszedł ocenę formalną i merytoryczną. Na 2020 r. wniosek jest na liście rezerwowej Ministra Kultury i Dziedzictwa Narodowego.

Wniosek o udzielenie dotacji na dofinansowanie prac konserwatorskich, restauratorskich lub robót budowlanych przy zabytku wpisanym do rejestru zabytków planowanych do przeprowadzenia w roku udzielenia dofinansowania został złożony w ramach Programu „Ochrona zabytków 2020” Ministra Kultury i Dziedzictwa Narodowego.

Całkowita wartość projektu: 4 706 228,40 zł

Dofinansowanie 100%: 4 706 228,40 zł
Wkład własny: -

W ramach zadania, renowacji zostanie poddany zabytkowy park w Ruszczy w celu przywrócenia mu dawnej świetności, stanu z XVIII wieku. Prace obejmą m. in.:

Prace związane z renowacją terenu parku w celu wyeksponowania istniejących, oryginalnych elementów jego zabytkowego układu i wydobycia jak największej ilości walorów jakie oferuje istniejący teren:

- zagospodarowanie terenu: alejki spacerowe, elementy architektury, ławki, kosze, itp.,
- odnowa ekosystemu stawowego odmulenie, odświeżenie stawów, wyczyszczenie dna, profilowanie brzegów z nasadzeniem zieleni,
- ogrodzenie parku (bramy wjazdowe, furtki), stylizowane ogrodzenie od ulicy T. Kościuszki, drogi dojazdowe wraz z dziedzińcem przed dworkiem,
- renowacja terenu zielonego wraz z nowymi nasadzeniami oraz utworzenie ogrodu kwiatowego od strony ul. T. Kościuszki
- nasadzenia różnorodnych gatunków roślin i kwiatów w odpowiednim układzie,
- wykonanie ścieżki edukacyjno - przyrodniczej.





19. „RENOWACJA ZABYTKOWEGO PARKU W ZESPOLE PARKOWO – DWORSKIM W MIEJSCOWOŚCI RUSZCZA – GMINA POŁANIEC”

W dniu 27.10.2020 r. został złożony wniosek o dofinansowanie do Ministerstwa Kultury i Dziedzictwa Narodowego w Warszawie, który przeszedł ocenę formalną i merytoryczną. Na 2021 r. wniosek jest na liście rezerwowej Ministra Kultury i Dziedzictwa Narodowego.

Wniosek o udzielenie dotacji na dofinansowanie prac konserwatorskich, restauratorskich lub robót budowlanych przy zabytku wpisanym do rejestru zabytków planowanych do przeprowadzenia w roku udzielenia dofinansowania został złożony w ramach Programu „Ochrona zabytków 2021” Ministra Kultury i Dziedzictwa Narodowego.

Całkowita wartość projektu: 5 863 896,18 zł

Dofinansowanie 100%: 5 863 896,18 zł

Wkład własny: -

W ramach zadania, renowacji zostanie poddany zabytkowy park w Ruszczy w celu przywrócenia mu dawnej świetności, stanu z XVIII wieku. Prace obejmą m. in.:

Prace związane z renowacją terenu parku w celu wyeksponowania istniejących, oryginalnych elementów jego zabytkowego układu i wydobycia jak największej ilości walorów jakie oferuje istniejący teren:

- zagospodarowanie terenu: alejki spacerowe, elementy architektury, ławki, kosze, itp.,
- odnowa ekosystemu stawowego odmulenie, odświeżenie stawów, wyczyszczenie dna, profilowanie brzożógów z nasadzeniem zieleni,
- ogrodzenie parku (bramy wjazdowe, furtki), stylizowane ogrodzenie od ulicy T. Kościuszki, drogi dojazdowe wraz z dziedzińcem przed dworkiem,
- renowacja terenu zielonego wraz z nowymi nasadzeniami oraz utworzenie ogrodu kwiatowego od strony ul. T. Kościuszki
- nasadzenia różnorodnych gatunków roślin i kwiatów w odpowiednim układzie,
- wykonanie ścieżki edukacyjno - przyrodniczej.

20. „RENOWACJA ZABYTKOWEGO PARKU W ZESPOLE PARKOWO – DWORSKIM W MIEJSCOWOŚCI RUSZCZA – GMINA POŁANIEC W CELU OCHRONY DZIEDZICTWA KULTUROWEGO REGIONU”

W dniu 19.03.2020 r. złożono wniosek o dofinansowanie do Ministerstwa

Kultury i Dziedzictwa Narodowego w Warszawie. Informacją z dnia 18.11.2020 r. wniosek nie uzyskał dofinansowania.

W ramach Programu „Kultura”, Działanie 1 „Zarządzanie dziedzictwem kulturowym Ministerstwa Kultury i Dziedzictwa Narodowego dofinansowanego ze środków Mechanizmu Finansowego Europejskiego Obszaru Gospodarczego (MF EOG) 2014-2021.

Całkowita wartość projektu: 6 836 800,80 zł

Dofinansowanie: (do 85%): 5 811 280,68 zł

Wkład własny (minimum 15%): 1 025 520,12 zł

Głównym celem projektu jest rozwój w zakresie zarządzania dziedzictwem kulturowym oraz poprawa dostępu do kultury i sztuki, co zosta-

scem o szczególnych wartościach historycznych dla regionu, który jest nierozdzielnie związany z osobą Naczelnika Wojsk Polskich Tadeuszem Kościuszką. Poszerzona zostanie także świadomość historyczna i kulturowa mieszkańców gminy oraz turystów poprzez możliwość zapoznania się z historią i kulturą regionu, a także poprzez udział w szeregu wydarzeń kulturalnych w odnowionym zespole parkowo – dworskim. Przedmiotowa inwestycja obejmuje roboty budowlane związane z renowacją parku w zespole parkowo-dworskim w miejscowości Ruszcza oraz towarzyszące im działania miękkie w postaci działań kulturalno-edukacyjnych – koncerty, kino plenerowe, plenery artystyczne, animacje dla dzieci, które będą organizowane na terenie zrewitalizowanego



nie osiągnięte dzięki zabezpieczeniu i zachowaniu niezwykle cennego i zabytkowego parku w zespole parkowo - dworskim w miejscowości Ruszcza, posiadającego wyjątkową wartość historyczną i artystyczną, a także pełniącego ważną rolę nośnika historii i kultury regionu, oraz organizację na jego terenie wydarzeń edukacyjno-kulturalnych. Cel zostanie osiągnięty poprzez zabezpieczenie i zachowanie zabytkowego parku, który jest jednym z najbardziej urokliwych miejsc w Gminie Połaniec, stąd niezbędne są działania mające na celu niezwłoczną jego renowację oraz uporządkowanie terenu wokół dworku, dziś mocno zaniedbanego i naruszonego przez upływający czas. Realizacja inwestycji ma również na celu poprawę dostępu do zabytków historii i kultury oraz ochronę cennego dziedzictwa historycznego i kulturowego regionu. W wyniku realizacji zadania mającego na celu kompleksową renowację parku, zatrzymany zostanie proces postępującej degradacji i przywrócona zostanie zabytkowi jego dawna świetność. Zabytkowy park w zespole parkowo dworskim w Ruszczy po realizacji zadania będzie pełnił funkcje społeczne oraz kulturalno-turystyczne, stanie się miej-

parku.

21. „BUDOWA CAŁODOBOWEGO CENTRUM OPIEKUŃCZEGO – MIESZKALNEGO DLA 20 OSÓB W POŁANCU”

W ramach Programu „Centra Opiekuńczo – mieszkalne”.

W dniu 30.09.2020 r. został złożony wniosek do Świętokrzyskiego Urzędu Wojewódzkiego w Kielcach. Wniosek nie otrzymał rekomendacji do dofinansowania.

Całkowita wartość projektu: 4 071 396,01 zł

Dofinansowanie: 3 075 000,00 zł

Wkład własny: 996 396,01 zł

Zadanie będzie polegało na budowie nowego obiektu budowlanego przeznaczonego pod całodobowe centrum opiekuńczo-mieszkalne na nieruchomości stanowiącej własność gminy Połaniec. Centrum będzie zlokalizowane przy ul. Lipowej w Połancu blisko - centrum miasta. W najbliższym otoczeniu Centrum będzie znajdować się taras zadaszony pergolami oraz nasadzenia zielenią wokół budynku umożliwiające mieszkańcom stały kontakt z naturą. Budynek będzie parterowy bez barier architektonicznych, wejście do budynku



będzie z poziomu terenu, toalety z prysznicem przystosowane będą dla osób niepełnosprawnych, wszystkie pomieszczenia zlokalizowane będą na jednym poziomie użytkowym, bez progów i stopni wewnętrznych w pomieszczeniach użytkowych, Budynek będzie wyposażony w wewnętrzne instalacje: w centralne ogrzewanie, bieżącą ciepłą i zimną wodę oraz kanalizacyjną, instalację elektryczną, alarmową, przyzywową, p.poż, tv i telefoniczną. W wyniku budowy nowego budynku powstanie ok. 740 m² powierzchni użytkowej.

Oferta Centrum stanowić będzie znaczną pomoc dla osób niepełnosprawnych biorących udział w programie, którzy dzięki pobytowi w Centrum będą mieć stałą opiekę oraz dostęp do specjalistycznych usług zdrowotnych, społecznych, rehabilitacyjnych, oraz integracyjnych. Utworzenie Centrum będzie również stanowić formę wsparcia i odciążenie dla członków rodzin/opiekunów prawnych opiekujących się niepełnosprawnymi na co dzień, gdyż w dużej mierze są to osoby, które posiadają ciężką sytuację społeczną i materialną ze względu na: podeszły wiek, choroby, utrudnioną pozycję na rynku pracy w skutek niedyspozycyjności spowodowanej opieką nad najbliższymi.

22. „BUDOWA ŚRODOWISKOWEGO DOMU SAMOPOMOCY W POŁAŃCU – FILIA NR 1”

W dniu 10.01.2020 r. został złożony wniosek do Świętokrzyskiego Urzędu Wojewódzkiego w Kielcach. Wniosek nie otrzymał rekomendacji do dofinansowania.

Całkowita wartość projektu: 3 138 200,00 zł

Dofinansowanie: 3 138 200,00 zł

Wkład własny: 0,00 zł

Inwestycja polega na opracowaniu projektu budowlano – wykonawczego dla zadania pn. Budowa Środowiskowego Domu Samopomocy w Połańcu – Filia nr 1, który będzie, usytuowany przy ul. Kościuszki 37 w Połańcu i utworzenie w nim Środowiskowego Domu Samopomocy- typu C dla 40 osób wykazujących inne przewlekłe zaburzenia czynności psychicznych w tym z niepełnosprawnościami sprzężonymi.

Przedmiotowa inwestycja przyczyni się do rozszerzenia oferty świadczeń prowadzonych na terenie naszej gminy. Dzięki realizacji inwestycji rozszerzony zostanie zakres działań placówki dla osób wykazujących prze-

wlekłe zaburzenia psychiczne. Ośrodki będzie budować sieć oparcia społecznego, przygotowywać do życia i funkcjonowania w społeczeństwie, przyczyni się do zwiększenia zaradności i samodzielności oraz integracji społecznej.

23. „PRZEBUDOWA PRZEJŚCIA DLA PIESZYCH NA DRODZE GMINNEJ NR 366169T (UL. S. CZAR-NIECKIEGO) W POŁAŃCU”

W dniu 8 kwietnia 2021 r. został złożony wniosek o dofinansowanie do Świętokrzyskiego Urzędu Wojewódzkiego w Kielcach. W dniu 18 maja 2021 r. otrzymał rekomendację Wojewody Świętokrzyskiego do dofinansowania. Wniosek w trakcie oceny Prezesa Rady Ministrów.

W ramach Rządowego Funduszu Rozwoju Dróg

Szacowana całkowita wartość zadania: 60 000,00 zł

Wnioskowane dofinansowanie 80%: 48 000,00 zł

Wkład własny Gminy Połaniec 20%: 12 000,00 zł

Na drogę gminną nr 366169T (ul. S. Czarnieckiego) w oznakowaniu pionowym i poziomym w ramach przebudowy przejścia zostaną wprowadzone rozwiązania innowacyjne - aktywny zestaw solarny ze znakami D-6 i lampami LED ze stałym oświetleniem przejścia dla pieszych z czujką zmierzchu i sygnalizujący o zbliżającym się pieszym do przejścia, montaż odbłaskowych oczek w osi jezdni przed przejściem, montaż radarowego znaku prędkości do mierzenia prędkości pojazdu zbliżającego się do przejścia dla pieszych oraz malowanie oznakowania poziomego poprzez natrysk mechaniczny grubowarstwowy farbą chemoutwardzalną przejścia dla pieszych i w odległości po 100 m z każdej strony oddziaływania tego przejścia, a także wymiana starego, wyblakłego oznakowania pionowego.

POZOSTAŁE PROJEKTY

1. „MALUCH+” 2021

W dniu 5 listopada 2020 r. został złożony wniosek o dofinansowanie do Wojewody Świętokrzyskiego, który został pozytywnie zaopiniowany i zarekomendowany do dofinansowania. Projekt będzie realizowany od 01.01.2021 r. do 31.12.2021 r.

Projekt realizowany w ramach Resortowego programu rozwoju instytucji opieki nad dziećmi w wieku do lat 3 „MALUCH+” w 2021 roku (moduł 2 – dla gmin) współfinansowany ze środków

Wojewody Świętokrzyskiego.

Całkowity koszt realizacji zadania: 78 000,00 zł

Dotacja z budżetu państwa (80%): 62 400,00 zł

Środki własne Beneficjenta (20%): 15 600,00 zł

Środki pozyskane w ramach projektu przeznaczone są na finansowanie wynagrodzenia dla osób zatrudnionych na potrzeby żłobka „Kraina Malucha”.

2. „AKADEMIA SAMORZĄDOWA: DOSTĘPNOŚĆ PLUS – ŚWIĘTOKRZYSKIE I LUBELSKIE”

Gmina Połaniec jest partnerem w tym projekcie. Projekt jest w realizacji od 01.02.2021 r. do 31.10.2022 r.

Projekt realizowany w ramach konkursu POWER 2.18. ogłoszonego przez Ministerstwo Spraw Wewnętrznych i Administracji realizowanego przez firmę Certes Sp. z o.o.

I etap po 50 000,00 zł dla jst na przeprowadzenie:

- Wdrażanie rozwiązań ułatwiających zatrudnianie osób niepełnosprawnych w urzędach jednostek samorządu terytorialnego oraz przeprowadzenie szkoleń dla pracowników jst z ich stosowania,
- Przegląd procedur związanych z obsługą klienta w urzędach jednostek samorządu terytorialnego pod kątem zapewnienia dostępności i wsparcie urzędów we wdrożeniu wypracowanych wniosków i rekomendacji,
- Przeprowadzenie szkoleń dla koordynatorów dostępności w urzędach jednostek samorządu terytorialnego,
- Wsparcie doradcze, pomoc w opracowaniu właściwych procedur zgodnych z ustawą o dostępności, analiza i opracowanie procedur dotyczących obsługi klienta.

II etap po 100 000,00 zł dla jst na infrastrukturę dotyczącą dostępności – sprzęt, strona www, tabliczki na drzwi.

3. „ROZWÓJ INFRASTRUKTURY EDUKACYJNEJ I SZKOLENIOWEJ NA TERENIE GMINY POŁAŃCIEC”

W dniu 15 listopada 2018 r. został złożony wniosek o dofinansowanie do Urzędu Marszałkowskiego Województwa Świętokrzyskiego w Kielcach, który przeszedł pozytywnie ocenę formalną oraz merytoryczną i został rekomendowany do dofinansowania. W dniu 18.09.2019 r. została podpisana umowa pomiędzy Województwem Świętokrzyskim a Gminą Połaniec na dofinansowanie zadania pn. „Rozwój infrastruktury edukacyjnej i



szkoleniowej na terenie Gminy Połaniec” w kwocie 416 608,51 zł. Projekt zakończony, był realizowany do dnia 30.09.2020 r. w ramach Działania 7.4 Rozwój infrastruktury edukacyjnej i szkoleniowej Osi 7 Sprawne. Usługi publiczne Regionalnego Programu Operacyjnego Województwa Świętokrzyskiego na lata 2014 - 2020.

Przedmiotem projektu była poprawa dostępu do nowoczesnej i dobrze wyposażonej infrastruktury edukacyjnej do potrzeb wszystkich uczniów w placówkach oświatowych tj. Szkole Podstawowej im. T. Kościuszki w Połańcu oraz Zespole Placówek Oświatowych w Ruszcy. W ramach przedsięwzięcia została przeprowadzona kompleksowa modernizacja placówek poprzez remont pomieszczeń, remont wewnętrznych instalacji wod - kan, modernizację oświetlenia, wymianę pokrycia dachowego w sali gimnastycznej, wymianę instalacji elektrycznej z oprawami, wymianę piłochwyłów oraz doposażenie bazy dydaktycznej w pomoce oraz sprzęt komputerowy.

Projektem zostały objęte: Szkoła Podstawowa im. T. Kościuszki w Połańcu oraz Zespół Placówek Oświatowych w Ruszcy.

W Szkole Podstawowej w Połańcu została poprawiona infrastruktura szkolna poprzez:

- Wymianę pokrycia dachowego w sali gimnastycznej Segment F
- Remont wewnętrznej instalacji wod -kan w sali gimnastycznej Segment F
- Remont wewnętrznej instalacji wod -kan Segment E
- Wymiana instalacji elektrycznej z oprawami Segment E
- Wymiana opraw oświetleniowych Segment C
- Doposażenie bazy dydaktycznej w pomoce dydaktyczne: pracownia matematyczna, przyrodnicza i geograficzna, informatyczna oraz sali gimnastycznej.

W Zespole Placówek Oświatowych w Ruszcy została poprawiona infrastruktura szkolna poprzez następujące prace:

- Remont wewnętrznej instalacji wod -kan wraz z Salą gimnastyczną
- Wymiana siatek piłkochwyłów przy boisku sportowym
- Doposażenie bazy dydaktycznej w pomoce dydaktyczne: pracownia informatyczna i sala gimnastyczna do prowadzenia zajęć.

4. „BEZPIECZNE WTZ I REHABILITACJA SPOŁECZNO-ZAWO-

LOWA OSÓB Z NIEPEŁNOSPRAWNOŚCIAMI”

W dniu 26 sierpnia 2020 r. został złożony Wniosek o dofinansowanie do Państwowego Funduszu Rehabilitacji Osób Niepełnosprawnych. Oddział Świętokrzyski w Kielcach, który przeszedł pozytywnie ocenę formalną oraz merytoryczną i został rekomendowany do dofinansowania. Projekt zakończony w dniu 10.12.2020 r.

W ramach Działania 2.8 Rozwój usług społecznych świadczonych w środowisku lokalnym Programu Operacyjnego Wiedza Edukacja Rozwój 2014-2020.

Kwota przekazanego grantu: 9 072,00 zł

Kwota wykorzystana: 9 061,98 zł

Dostawa środków dezynfekcyjnych i ochrony osobistej oraz niezbędnego wyposażenia dla Warsztatu Terapii Zajęciowej w Połańcu.

5. ZDALNA SZKOŁA

W dniu 2 kwietnia 2020 r. został złożony wniosek o dofinansowanie do Centrum Projektów Polska Cyfrowa, który przeszedł pozytywnie ocenę formalną oraz merytoryczną i został rekomendowany do dofinansowania. W dniu 24.04.2020 r. podpisano umowę o dofinansowanie. Projekt zakończony w dniu 23 kwietnia 2021 r.

Wniosek zrealizowany w ramach Programu Operacyjnego Polska Cyfrowa na lata 2014 -2020, Oś I Powszechny dostęp do szybkiego internetu, Działanie 1.1 Wylimitowanie terytorialnych różnic w możliwości dostępu do szerokopasmowego internetu o wysokich przepustowościach ZDALNA SZKOŁA.

Wartość projektu - 68 798,60 zł stanowi 100% dofinansowania

Wsparcie w postaci grantu polegało na doposażeniu jednostek oświatowych z gminy Połaniec w sprzęt komputerowy niezbędny do prowadzenia lekcji w trybie zdalnym. Wsparciem zostało objętych 26 uczniów z 3 szkół podstawowych: Szkoły Podstawowa im. T. Kościuszki w Połańcu - 7 laptopów, Zespołu Placówek Oświatowych w Ruszcy - 15 laptopów, Szkoły Podstawowej w Zrębinie - 4 laptopy. Zapotrzebowanie wynikało ze zgłoszeń dyrektorów tych placówek W ramach projektu zakupiono 26 laptopów. Parametry sprzętu: 26 sztuk laptopów ASUS 15 D509D 15,6”/AMD Ryzen 5 3500U/8GB RAM/256GB SSD/Windows 10 Professional PL/Gwarancja 36 miesięcy/Mysz przewodowa/

Antywirus – w gratisie.

6. ZDALNA SZKOŁA +

W dniu 3 czerwca 2020 r. został złożony wniosek o dofinansowanie do Centrum Projektów Polska Cyfrowa, który przeszedł pozytywnie ocenę formalną oraz merytoryczną i został rekomendowany do dofinansowania. W dniu 26.06.2020 r. została podpisana umowa o dofinansowanie. Projekt zakończony w dniu 6 maja 2021 r.

W ramach Programu Operacyjnego Polska Cyfrowa na lata 2014 -2020; Oś I Powszechny dostęp do szybkiego internetu, Działanie 1.1 Wylimitowanie terytorialnych różnic w możliwości dostępu do szerokopasmowego internetu o wysokich przepustowościach ZDALNA SZKOŁA.

Wartość projektu: 75 392,00 zł – kwalifikowalne (100%)

Dofinansowanie: 70 000,00 zł

Wsparcie w postaci grantu polegało na doposażeniu jednostek oświatowych z gminy Połaniec w sprzęt komputerowy niezbędny do prowadzenia lekcji w trybie zdalnym. Kryterium dofinansowania była liczba rodzin wielodzietnych mieszkających na terenie danej gminy i korzystających z gminnego wsparcia. Zapotrzebowanie wynikało ze zgłoszeń dyrektorów dwóch placówek Szkoły Podstawowej w Połańcu i Szkoły Podstawowej w Zrębinie. W ramach projektu zakupiono 27 laptopów. Sprzęt zakupiony w ramach projektu: Laptop EccoPc 15,6”/

i5-10210U/8GB/256GB SSD/DVD/TPM/15,6/FHD/Kamera i mikrofon/WIFI+BT/4 cells 41WH/W10 ProE DU /3Y D2D + Mysz - 27 sztuk; ubezpieczenie 27 laptopów na 1 rok

7. „MALUCH+” 2020

W dniu 13 listopada 2019 r. został złożony wniosek o dofinansowanie do Wojewody Świętokrzyskiego, który został pozytywnie zaopiniowany i zarekomendowany do dofinansowania. W dniu 1.06.2020 r. podpisano umowę o dofinansowanie. Projekt zakończony, był realizowany od 01.01.2020 r. do 31.12.2020 r.

Projekt realizowany w ramach Resortowego programu rozwoju instytucji opieki nad dziećmi w wieku do lat 3 „MALUCH+” w 2020 roku (moduł 2 – dla gmin) współfinansowany ze środków Wojewody Świętokrzyskiego.

Całkowity koszt realizacji zadania: 131 625,00 zł

Dotacja z budżetu państwa (80%): 105 300,00 zł

Środki własne Beneficjenta (20%): 26 325,00 zł



Środki pozyskane w ramach projektu przeznaczane są na finansowanie wynagrodzenia dla osób zatrudnionych na potrzeby żłobka „Kraina Malucha”.

8. „MODERNIZACJA PRZEJŚĆ DLA PIESZYCH W CELU POPRAWY BEZPIECZEŃSTWA PIESZYCH W RUCHU DROGOWYM W MIEŚCIE I GMINIE POLANIEC”

W dniu 28.02.2020 r. został złożony wniosek o dofinansowanie, który informacją z dnia 17.06.2020 r. przeszedł pozytywnie ocenę formalną i merytoryczną i został rekomendowany do dofinansowania przez Wojewodę Województwa Świętokrzyskiego do Ministerstwa Spraw Wewnętrznych i Administracji. Informacją z dnia 17.07.2020 r. wniosek nie otrzymał dofinansowania z Ministerstwa.

W ramach „Programu ograniczania przestępczości i aspołecznych zachowań Razem bezpieczniej im. Władysława Stasiaka” w 2020 roku.

Całkowita wartość projektu: 100 000,00 zł

Wnioskowane dofinansowanie 80%: 80 000,00 zł

Wkład własny Gminy Polaniec 20%: 20 000,00 zł

Projekt przewiduje modernizację przejść dla pieszych na drogach gminnych miasta Polaniec w miejscach, gdzie ruch pieszych jest szczególnie wzmożony, tj.: przejście dla pieszych na ul. S. Czarnieckiego oraz przejście dla pieszych na ul. T. Kościuszki. Przejścia na wymienionych ulicach zlokalizowane są w bliskiej odległości od szkół, przedszkoli, żłobka, pogotowia, sklepów, muszli koncertowej, Centrum Kultury i Sztuki z Kinem „Impresja”, urzędu miasta i gminy, czyli miejsc najczęściej uczęszczanych przez mieszkańców. Ruch pieszych jest w tych miejscach codziennie bardzo duży. Zatem, aby zwiększyć bezpieczeństwo pieszych w ruchu

drogowym na tych odcinkach, w ramach przedmiotowego projektu przewiduje się modernizację dwóch przejść polegającą na montażu przy przejściach dla pieszych innowacyjnych, aktywnych zestawów solarnych wraz ze znakami D-6 z 2 lampami LED, montażu na przejściach dla pieszych świejących oczek wklejonych w asfalt (po 4 na każdy pas ruchu) oraz malowaniu pasów na przejściach dla pieszych białą masą grubowarstwową, chemoutwardzalną poprzez natrysk mechaniczny (spray). Tak oznakowane przejścia będą lepiej widoczne przez kierowców, a piesi będą mogli czuć się bezpieczniej.

9. DOFINANSOWANIE GMINY POLANIEC DOT. LINII:

- 1) Polaniec-Łęg-Okragła-Polaniec
- 2) Polaniec-Zrębin-Polaniec
- 3) Polaniec-Rudniki-Polaniec
- 4) Polaniec Dworzec-Polaniec Dworzec
- 5) Polaniec-Zawada-Polaniec

W ramach Funduszu przewozów autobusowych o charakterze użyteczności publicznej

W dniu 29.05.2020 r. został złożony wniosek o dofinansowanie, który przeszedł pozytywnie ocenę i otrzymał dofinansowanie. W dniu 10.07.2020 r. Gmina Polaniec wycofała wniosek o dofinansowanie i odstąpiła od podpisania umowy w związku z faktem, iż Gmina Polaniec nie ma zawartej umowy z Operatorem publicznego transportu zbiorowego wybranego zgodnie z art. 22 ust. 1 pkt 4 Ustawy o publicznym transporcie zbiorowym (t.j. Dz.U. z 2019 r. poz. 2475 ze zm.), a z odpowiedzi Świętokrzyskiego Urzędu Wojewódzkiego w Kielcach nie wynika jasno, że w takiej sytuacji Gmina Polaniec ma prawo zawrzeć umowę na zasadach określonych właśnie w art. 22 ust. 1 pkt 4 Ustawy o publicznym transporcie zbiorowym (t.j. Dz.U. z 2019 r. poz. 2475 ze zm.)

10. „POSILEK W SZKOLE I W DOMU”

W dniu 28 kwietnia 2020 r. został złożony wniosek o dofinansowanie do Kuratorium Oświaty w Kielcach. Projekt nie otrzymał dofinansowania Wojewody Świętokrzyskiego.

Wniosek do Wojewody Świętokrzyskiego o udzielenie wsparcia finansowego na realizację zadania w ramach modułu 3 wieloletniego rządowego programu „Posilek w szkole i w domu”

Całkowita wartość projektu: 170 169,26 zł

Dofinansowanie: 135 308,13 zł

Wkład własny: 34 861,13 zł

Przedmiotem projektu jest wyposażenie kuchni i stołówek szkolnych, tak aby spełnione były przepisy dotyczące stanu sanitarnego i higienicznego wobec stołówek i kuchni szkolnych dla szkół podstawowych na terenie gminy Polaniec (w Polańcu, Zrębinie i Ruszcy).

11. „POSILEK W SZKOLE I W DOMU”

W dniu 28 kwietnia 2021 r. został złożony wniosek o dofinansowanie do Kuratorium Oświaty w Kielcach. Wniosek jest w trakcie oceny.

Wniosek do Wojewody Świętokrzyskiego o udzielenie wsparcia finansowego na realizację zadania w ramach modułu 3 wieloletniego rządowego

programu „Posilek w szkole i w domu”
Całkowita wartość projektu: 226 996,00 zł

Dofinansowanie: 181 596,80 zł

Wkład własny: 45 399,20 zł

Przedmiotem projektu jest wyposażenie kuchni i stołówek szkolnych, tak aby spełnione były przepisy dotyczące stanu sanitarnego i higienicznego wobec stołówek i kuchni szkolnych dla szkół podstawowych na terenie gminy Polaniec (w Polańcu, Zrębinie i Ruszcy).

12. „PODAŻAJĄC ZA UCZNIEM”

W dniu 20.05.2020 r. został złożony wniosek o dofinansowanie do Urzędu Marszałkowskiego Województwa Świętokrzyskiego w Kielcach, który przeszedł ocenę formalną i merytoryczną. Wniosek był na liście rezerwowej.

W ramach Regionalnego Programu Operacyjnego Województwa Świętokrzyskiego 2014-2020 Europejski Fundusz Społeczny. Oś priorytetowa: RPSW.08.00.00 Rozwój edukacji i aktywne społeczeństwo. Działanie: RPSW.08.03.00 Zwiększenie dostępu do wysokiej jakości edukacji przedszkolnej oraz kształcenia podstawowego, gimnazjalnego i ponadgimnazjalnego. Poddziałanie: RPSW.08.03.02 Wsparcie kształcenia podstawowego w zakresie kompetencji kluczowych.

Całkowita wartość projektu: 461 622,95 zł

Dofinansowanie: 415 460,65 zł

Wkład własny: 46 162,30 zł

Planowany okres oraz obszar realizacji 1.08.2020 r. do 16.06.2021 r. Gmina Polaniec - PSP im. T. Kościuszki w Polańcu, ZPO w Ruszcy, SP w Zrębinie. Cel główny: Wzrost kompetencji kluczowych i umiejętności uniwersalnych uczniów z gminy Polaniec, w tym ze specjalnymi potrzebami rozwojowymi i edukacyjnymi u 208 uczniów (102K, 106M) PSP w Polańcu, 20 uczniów (10K, 10M) ZPO w Ruszcy, 33 uczniów (16K, 17 M) SP w Zrębinie poprzez realizację dodatkowych zajęć pozalekcyjnych wyrównawczych i rozwijających z wykorzystaniem wyposażonej bazy dydaktycznej oraz szkoleń kadry pedagogicznej w okresie od 1.08.2020 r. do 16.06.2021 r. Grupy docelowe: 208 uczniów (102K, 106M) SP Polaniec, 20 uczniów (10K, 10M) SP Ruszcza, 33 uczniów (16K, 17M) SP Zrębin. Główne działania: indywidualizacja

procesu nauczania i budowanie



kompetencji kluczowych uczniów II etapów edukacyjnych: matematyczno – fizycznych, humanistycznych, językowych, doradztwa edukacyjno - zawodowego, prowadzenie zajęć dydaktyczno – wyrównawczych i dyslektycznych, terapii biofeedback, szkoleń dla nauczycieli.

13. „BUDOWA ŚRODOWISKOWEGO DOMU SAMOPOMOCY W POŁAŃCU – FILIA NR 1”

W dniu 10.01.2020 r. został złożony wniosek do Świętokrzyskiego Urzędu Wojewódzkiego w Kielcach. Projekt nie uzyskał rekomendacji Świętokrzyskiego Urzędu Wojewódzkiego w Kielcach.

Całkowita wartość projektu: 3 138 200,00 zł

Dofinansowanie: 3 138 200,00 zł

Wkład własny: 0,00 zł

Inwestycja polega na opracowaniu projektu budowlano – wykonawczego dla zadania pn. Budowa Środowiskowego Domu Samopomocy w Połaniecu – Filia nr 1, który będzie, usytuowany przy ul. Kościuszki 37 w Połaniecu i utworzenie w nim Środowiskowego Domu Samopomocy- typu C dla 40 osób wykazujących inne przewlekłe zaburzenia czynności psychicznych w tym z niepełnosprawnościami sprzężonymi.

Przedmiotowa inwestycja przyczyni się do rozszerzenia oferty świadczeń prowadzonych na terenie naszej gminy. Dzięki realizacji inwestycji rozszerzony zostanie zakres działań placówki dla osób wykazujących przewlekłe zaburzenia psychiczne. Ośrodek będzie budować sieć oparcia społecznego, przygotowywać do życia i funkcjonowania w społeczeństwie, przyczyni się do zwiększenia zaradności i samodzielności oraz integracji społecznej.

14. „PRZEBUDOWA PRZEJŚCIA DLA PIESZYCH NA DRODZE GMINNEJ NR 366169T (UL. S. CZARNIECKIEGO) W POŁAŃCU”

W dniu 8 kwietnia 2021 r. został złożony wniosek o dofinansowanie do Świętokrzyskiego Urzędu Wojewódzkiego w Kielcach. W dniu 18 maja 2021 r. otrzymał rekomendację Wojewody Świętokrzyskiego do dofinansowania. Wniosek w trakcie oceny Prezesa Rady Ministrów.

W ramach Rządowego Funduszu Rozwoju Dróg.

Szacowana całkowita wartość zadania: 60 000,00 zł

Wnioskowane dofinansowanie 80%: 48 000,00 zł

Wkład własny Gminy Połaniec 20%: 12 000,00 zł

Na drogę gminną nr 366169T (ul. S. Czarnieckiego) w oznakowaniu pionowym i poziomym w ramach przebudowy przejścia zostaną wprowadzone rozwiązania innowacyjne - aktywny zestaw solarny ze znakami D-6 i lampami LED ze stałym oświetleniem przejścia dla pieszych z czujką zmierzchu i sygnalizujący o zbliżającym się pieszym do przejścia, montaż

odblaskowych oczek w osi jezdni przed przejściem, montaż radarowego znaku prędkości do mierzenia prędkości pojazdu zbliżającego się do przejścia dla pieszych oraz malowanie oznakowania poziomego poprzez natrysk mechaniczny grubowarstwowy farbą chemoutwardzalną przejścia dla pieszych i w odległości po 100 m z każdej strony oddziaływania tego przejścia, a także wymiana starego, wyblakłego oznakowania pionowego.

15. „PRZEBUDOWA PRZEJŚCIA DLA PIESZYCH NA DRODZE GMINNEJ NR 366170T (UL. T. KOŚCIUSZKI) W POŁAŃCU”

W dniu 8 kwietnia 2021 r. został złożony wniosek o dofinansowanie do Świętokrzyskiego Urzędu Wojewódzkiego w Kielcach. W dniu 18 maja 2021 r. otrzymał rekomendację Wojewody Świętokrzyskiego do dofinansowania. Wniosek w trakcie oceny Prezesa Rady Ministrów.

W ramach Rządowego Funduszu Rozwoju Dróg

Szacowana całkowita wartość zadania: 40 000,00 zł

Wnioskowane dofinansowanie 80%: 32 000,00 zł

Wkład własny Gminy Połaniec 20%: 8 000,00 zł

Na drogę gminną nr 366170T (ul. T. Kościuszki) w oznakowaniu

pionowym i poziomym w ramach przebudowy przejścia zostaną wprowadzone rozwiązania innowacyjne - aktywny zestaw solarny ze znakami D-6 i lampami LED ze stałym oświetleniem przejścia dla pieszych z czujką zmierzchu i sygnalizujący o zbliżającym się pieszym do przejścia, montaż odblaskowych oczek w osi jezdni przed przejściem oraz malowanie oznakowania poziomego poprzez natrysk mechaniczny grubowarstwowy farbą chemoutwardzalną przejścia dla pieszych i w odległości po 100 m z każdej strony oddziaływania tego przejścia, a także wymiana starego, wyblakłego oznakowania pionowego.

10. Działania w ramach Funduszu Sołeckiego

10.1 Opracowanie projektów budowlanych na budowę odcinków oświetlenia ulicznego na terenie Gminy Połaniec.

Odcinek drogi gminnej w Wymysłowie - koszt 6 500 zł

Odcinek wzdłuż drogi powiatowej w Maśniku – koszt 2 900 zł

Wykonawca Instalacje i Pomiary Elektryczne Grzegorz Kopeć Mielec

Całkowity koszt 9 400 zł.

11.2 Budowa oświetlenia ulicznego w miejscowości Maśnik i Zdzieci Nowe – polegająca na budowie linii napowietrznej, dwóch słupów wraz z oprawami typu LED w Maśniku – koszt 13 792,37 zł , oraz budowa oświetlenia polegająca na budowie linii napowietrznej trzech słupów wraz z oprawami typu LED w m. Zdzieci Nowe – koszt 11 931,43zł.

Wykonawca BTE Firma Elektryczna Działowscy sp. z o.o. z siedzibą Chrzastów całkowita wartość zadania 25 723,80 zł.

11.3 Dostawa i montaż elemen-





tów małej architektury na terenie Gminy Połaniec.

Zamówienie dotyczyło dostawy i montażu ławek w ilości 5 szt., kosza parkowego 3 szt. w m. Ruszcza oraz 1 kosza do m. Winnica

Całkowita wartość zadania 18 439,32 zł.

Wykonawca INTERTORG s.c. Pan Paweł Brożek i Daniel Marcinik, Sanok, całkowita wartość zadania 18 439,32 zł.

11.4 Dostawa i montaż klima-





tyzatorów w budynku świetlicy w miejscowości Rudniki gmina Połaniec.

Zamówienie obejmuje dostawę pięciu klimatyzatorów naściennych do wraz z zamontowaniem, uruchomieniem, świadczeniem usługi serwisowej w okresie gwarancji w budynku świetlicy w Rudnikach.

Wykonawca Firma Handlowo Usługowa „Sigma” Barbara Łodkowska Połaniec, całkowita wartość zadania 17 000 zł.

11.5 W 2020 r. podpisano umowę na opracowanie dokumentacji projektowej obiektów małej architektury na terenie Gminy Połaniec oraz remont i przebudowa budynku świetlicy w m. Rudniki.

Ruszcza Kępa - altana ogrodowa wraz z wyposażeniem i utwardzeniem terenu 2 900 zł

Kamieniec - altana ogrodowa wraz z wyposażeniem i utwardzeniem terenu 2 900 zł

Rudniki – remont i przebudowa w budynku świetlicy 3 300 zł

Brzozowa – wiata metalowa z wyposażeniem i utwardzeniem terenu 2 900 zł

Łęg – plac zabaw elementy zabawowe 2 900 zł

Winnica - urządzenie do ćwiczeń twister 2 900 zł

Wykonawca firma Usługi Budowlano-Projektowe Andrzej Bracha Staszów całkowita wartość umowy 17 800 zł.

11.6 Podpisano umowę na opracowanie projektu budowlanego na budowę odcinka oświetlenia ulicznego w m. Ruszcza, gmina Połaniec.

Wykonawca firma MONTOPROJEKT designers Krzysztof Lis Staszów za kwotę 34 480 zł.

11.7 Trwają prace na wykonanie projektów budowlanych na budowę odcinków sieci wodociągowej na terenie miasta i gminy Połaniec.

Wykonawca Przedsiębiorstwo Wielobranżowe „Proenco” sp. z o.o. z siedzibą w Kielcach

za kwotę 76 260 zł.

Odcinek 1 Połaniec ul. Zielińskiego

Odcinek 2 Ruszcza ul. Knothego

Odcinek 3 Ruszcza wzdłuż drogi krajowej

Odcinek 4 w Wymysławie

Odcinek 5 Połaniec ul. Źródłana

Odcinek 6 Połaniec wzdłuż drogi gminnej nr 366074

INNE PRACE REMONTOWO – KONSERWACYJNE ORAZ BIEŻĄCE WYKONYWANE PRZEZ PRACOWNIKÓW URZĘDU

W ramach stworzonych możliwości zarówno technicznych jak i kadrowych, Urząd Miasta ma możliwość i wykonuje prace remontowe, konserwacyjne, pielęgnacyjne, pomocnicze – pomoc mieszkańcom. Prace te wykonywane są głównie na bazie zgłaszanych potrzeb przez mieszkańców, którzy z uwagi na stan zdrowia, na brak możliwości nie mogą ich we własnym zakresie wykonać, a niewykonanie tych czynności powoduje gorsze warunki życia tych mieszkańców. Ponadto pracownicy wykonują szereg remontów bieżących i konserwacji mienia gminnego. W skali roku zakres prac jest bardzo duży i obejmuje setki zadań.



KOLEJNY ETAP ROZWOJU MIASTA I GMINY POŁANIEC PIERWSZE PÓLROCZE 2021

Kolejne dwa osiedla domków jednorodzinnych – dla ok. 100 rodzin – to wynik początku inwestycji uzbrojenia terenów w drogi, ciągi piesze, oświetlenie uliczne i media towarzyszące w dwóch obszarach Połania.

Obszar I to teren w pobliżu ul. Źródlanej - Krakowskiej i Obszar II teren w pobliżu ul. Zrębińskiej – Krakowskiej.

Stworzenie optymalnych warunków dla rozwoju mieszkalnictwa na obszarze gminy, w szczególności w odniesieniu do budownictwa mieszkaniowego to cel funkcjonowania samorządu terytorialnego, który tworzy możliwie jak najlepsze walory użytkowe zamieszkania, działalności gospodarczej, usług społecznych, komunalnych, administracyjnych, zagospodarowania przestrzennego, środowiska przyrodniczego i dziedzictwa kulturowego. Gmina pełni wiele ról w zakresie mieszkalnictwa, dlatego powinna prowadzić działania także na tej płaszczyźnie.

Samorząd Połania realizuje zadania również i w tym kierunku, tym bardziej, że są to działania dla mieszkańców i rozwoju Połania - jak uzbrojenie terenów pod budownictwo jednorodzinne. Samorząd szuka, zatem dobrych rozwiązań w tym temacie. Dobrym tego przykładem są obecne inwestycje na terenie Gminy Połaniec, które wychodzą naprzeciw oczekiwaniom mieszkańców w zakresie budownictwa. W naszej gminie uzbrajanie terenów pod inwestycje mieszkaniowe przeżywa rozkwit. **Dla przypomnienia w miejscowości Winnica w trakcie realizacji i z dużym zaawansowaniem powstają dwa obszary z pełną infrastrukturą drogową, pieszą i mediami dające możliwość wybudowania ok. 80 domów.** (zob. mapa nr 3).

Miasto i Gmina Połaniec realizując wspólne plany inwestycyjne i rozwojowe mieszkańców uzyskało w drodze konkursowej środki zewnętrzne na realizację kolejnych inwestycji uzbrojenia terenów mieszkaniowych. Realizując plan inwestycyjny, uzyskując dofinansowanie gmina rozstrzygnęła przetarg na kolejne zadania inwestycyjne polegające na zaprojektowaniu i wybudowaniu uzbrojenia terenów – dla dwóch nowych osiedli mieszkaniowych.

W dniu 30 grudnia 2020 roku zostały zawarte umowy z firmą „DROKAM” Tomasz Wojtas na **zaprojektowanie i wybudowanie infrastruktury drogowej, pieszej, oświetlenia ulicznego i mediów na osiedlu w rejonie ulicy Zrębińskiej – Krakowskiej i na osiedlu rejonie ul. Źródłana - Krakowska.**



Podpisanie umowy przez Burmistrza Miasta i Gminy Połaniec - Pana Jacka Tarnowskiego z wykonawcą zadania.

Wszystkie drogi powstaną wraz z chodnikami, kanalizacją deszczową, oświetleniem i kanałem technologicznym. Zrzut wody opadowej zaplanowano instalacją w kierunku rzeki Czarnej. Wszystkie drogi są zgodne z Miejsowym Planem Zagospodarowania Przestrzennego dla tych terenów miasta Połania o parametrach dróg miejskich. Budowa dróg pozwoli na zagospodarowanie terenu na cele budownictwa mieszkaniowego, zapewniając dostęp i dojazd do obecnych i nowo powstałych zabudowań, które będą powstawały w niedalekim czasie na tym obszarze.



Drogi na Osiedlu w rejonie ul. Zrębińskiej

Zadanie polegać będzie na budowie po istniejącym śladzie z poszerzeniami ul. Mazurka. Przebudowa skrzyżowania z drogą krajową - obecnie jest to skrzyżowanie ul. Krakowskiej Dużej z drogą krajową nr 79. Przebudowa skrzyżowania ul. Mazurka z drogą powiatową - ul. Zrębińską. Nowe dwa skrzyżowania z istniejącą drogą gminną - ul. Ogrodową. Budowa dróg gminnych w rejonie ulicy Zrębińskiej. Umowa z Wykonawcą opiewa na kwotę 2 707 217, 84 zł. Zakres zadania to opracowanie dokumentacji oraz wykonanie robót budowlanych na trzech odcinkach w terminie do 23.12.2022 r. (zob. mapa nr 1)



mapa nr 1

Drogi na Osiedlu Krakowskim

Budowa trzech nowych odcinków od podstaw. Odcinek pierwszy łączący istniejące skrzyżowanie ulic Ogrodowej i Krakowskiej Dużej z ul. Źródlaną za placem targowym. Pozostałe dwa odcinki będą krzyżować się między sobą tworząc osiedle mieszkaniowe. Budowa dróg gminnych na Osiedlu Krakowskim w Polanicy jest realizowana przy udziale środków ze-

wewnętrznych w ramach Funduszu Dróg Samorządowych i wkładu własnego Gminy Polanica. Według umowy na zadanie opiewające na kwotę 3 240 708, 37 zł składa się opracowanie dokumentacji oraz wykonanie robót budowlanych na trzech odcinkach. Termin realizacji to 23.12.2022 r. (zob. mapa nr 2)



mapa nr 2





Drzewa i krzewy miododajne sposobem na ochronę środowiska

W dniu 27 sierpnia 2020 roku Gmina Polaniec złożyła wniosek do Urzędu Marszałkowskiego w Kielcach o przyłączenie do projektu pn. „Promocja Produkcji żywności ekologicznej przez nasadzenia drzew miododajnych, sposobem na ochronę i poprawę jakości środowiska oraz bioróżnorodności w województwie świętokrzyskim” zwanego „Projektem nasadzeń drzew miododajnych”.

Wniosek ten został oceniony pozytywnie i 14 października została zawarta umowa pomiędzy Województwem Świętokrzyskim reprezentowanym przez Marszałka Województwa Świętokrzyskiego - Pana Andrzeja Bętkowskiego, a Gminą Polaniec reprezentowaną przez Burmistrza Miasta i Gminy Polaniec - Pana Jacka Tarnowskiego.

W ramach umowy i współrealizacji „Projekt nasadzeń drzew miododajnych” województwo zakupiło sadzonki drzew i krzewów. Wszelkie koszty związane z transportem sadzonek, nasadzeniami, zakupem tablic informacyjnych oraz pozostałe koszty związane z pielęgnacją drzew i krzewów ponosi Gmina Polaniec.

Wśród nasadzeń znalazły się:
lipa wąskolistna lub szerokolistna – 5 sztuk sadzonek
klon pospolity – 5 sztuk sadzonek
budleja Dawida – 20 sztuk sadzonek
Nasadzenia znajdują się w Polańcu na skwerze w okolicy muszli koncertowej oraz na skwerze nieopodal kościoła MBWW w Polańcu.

Głównym celem projektu jest promocja produkcji żywności ekologicznej poprzez rozwój pszczelarstwa w naszym województwie.

Realizacja projektu pozwoli w przyszłości na:

- zwiększenie ilości i jakości żywności ekologicznej produkowanej w województwie świętokrzyskim
- ochronie i poprawie jakości środowiska oraz bioróżnorodności obszarów wiejskich
- poprawie jakości życia poprzez zwiększenie powierzchni zadrzewionych i zakrzewionych sprzyjających wypoczynkowi i rekreacji mieszkańców obszarów wiejskich
- zwiększeniu ilości pożytków pszczelich
- przeciwdziałaniu negatywnym skutkom degradacji środowiska wywołanej przez zmiany klimatyczne



- promocji walorów ekologicznych obszarów wiejskich województwa świętokrzyskiego

Jak pisał Urząd Marszałkowski jest to projekt pilotażowy, który na większą skalę ma być uruchomiony w 2021 roku, przy udziale środków finansowych z Wojewódzkiego Funduszu Ochrony Środowiska i Gospodarki Wodnej w Kielcach.

INSTALACJA ZESTAWÓW PANELI FOTOWOLTAICZNYCH

W ubiegłym roku rozpoczęto prace związane z montażem instalacji paneli fotowoltaicznych i kolektorów słonecznych. Dzięki prowadzonemu zadaniu

realizowanemu w partnerstwie 4 gmin (Polaniec, Oleśnica, Lubnice, Stopnica), które wspólnie wystarały się o dotację dla swoich mieszkańców z projektu

„Wzrost wykorzystania odnawialnych źródeł energii na terenie gmin partnerskich Polańca, Oleśnicy, Lubnic, Stopnicy” trwa instalacja ostatnich zestawów paneli fotowoltaicznych. W Gminie Polaniec łącznie zainstalowanych zostanie 118 paneli fotowoltaicznych oraz 48 kolektorów słonecznych.

Łączny koszt inwestycji dla wszystkich gmin wynosi: 5 402 646, 12 milionów złotych

Łączny koszt inwestycji dla Gminy Polaniec wynosi: 2 438 107, 62 miliony złotych





ZAAWANSOWANE PRACE INWESTYCYJNE W WINNICY



Misją każdej gminy w Polsce powinno być stworzenie optymalnych warunków do rozwoju mieszkalnictwa na obszarze gminy, w szczególności w odniesieniu do budownictwa mieszkaniowego. Przykładem dobrych praktyk w tym zakresie jest stosowanie zintegrowanej polityki mieszkaniowej przez lokalny samorząd. Jednym z nowych zadań na tym polu jest powstanie dwóch obszarów z pełną infrastrukturą drogową, pieszą i mediami dające możliwość wybudowania ok. 80 domów w miejscowości Winnica. Mimo trwającej epidemii realizacja zadania inwestycyjnego dotyczącego budowy i uzbrojenia dróg w miejscowości Winnica jest mocno zaawansowana.

„MOTEL” W POŁAŃCU PRZESZEDŁ DO HISTORII Efektywna współpraca samorządu Miasta i Gminy Połaniec z Mielecką firmą Husqvarna Poland

Atrakcyjna lokalizacja, dogodna infrastruktura i kompleksowo uzbrojone tereny inwestycyjne Miasta i Gminy Połaniec, spowodowały duże zainteresowanie ze strony fabryki Husqvarna Poland.

Efektom zainteresowania było spotkanie w Połańcu w dniu 17 września 2020 roku.

Na spotkaniu została przedstawiona oferta inwestycyjna kompleksowo uzbrojonych terenów inwestycyjnych znajdujących się na terenie Gminy Połaniec.

Nasza oferta znalazła wówczas duże uznanie firmy Husqvarna Poland, które spowodowało, że w tym roku firma planowała inwestycje na połanieckich terenach inwestycyjnych, jednakże po dokładniejszej analizie technicznej ten etap inwestycji został ostatecznie zrealizowany na należących do firmy terenach.

W przypadku kolejnego etapu rozwoju, aktualnie stają się planowanie inwestycji w Połańcu.

Ta zmiana decyzji nie wpłynęła na spowolnienie współpracy z Miastem i Gminą Połaniec i firma dalej wykazuje dużą chęć współpracy i rozszerzyła ją o dodatkowy element dotyczący promocji nowego sprzętu, a zarazem pomoc dla Połańca.

W ramach współpracy w dniu 22 marca 2021 w siedzibie firmy Husqvarna w Mielcu doszło do przekazania przez mie-

lecką fabrykę Husqvarna Poland w formie darowizny na rzecz Miasta i Gminy Połaniec wysokiej jakości kosiarek pchnych, zasilanych bateryjnie – dwie kosiarki LC347VLI oraz jedną kosiarkę LC247LI.

Uroczyste uruchomienie nowoczesnych, a zarazem ekologicznych kosiarek odbyło się już w Połańcu w dniu 6 maja 2021 roku na pięknym zielonym skwerze przy ul. Jana Pawła II.

To tu po raz pierwszy nowo otrzymane kosiarki zostały zaprezentowane w terenie i użyte do koszenia trawy. Ich łatwość obsługi oraz efekty koszenia są imponujące.

Ich atutem jest łatwość użytkowania, brak spalin, a także cicha praca co wpłynęło na zdecydowanie na komfort mieszkańców

miasta.

W przekazaniu uczestniczył Dyrektor Fabryki Husqvarna w Mielcu – Pan Marek Krzemppek, a także Burmistrz Miasta i Gminy Połaniec - Pan Jacek Tarnowski oraz pracownicy Urzędu Miasta i Gminy w Połańcu.

Burmistrz Połańca serdecznie podziękował w imieniu gminy za wsparcie i współpracę.

Grupa Husqvarna jako największy światowy producent wysokiej klasy urządzeń mechanicznych, przeznaczonych do pielęgnacji terenów zielonych produkuje w ciągłym ulepszaniu swoich produktów. Rozwój technologiczny i dbałość o komfort pracy użytkowników to nie jedyne atu-



Dnia 15 grudnia 2016 roku "Motel Dersław" zakończył swoją działalność operacyjną i został zamknięty. Tym samym do historii Połańca przeszedł dawny hotel pracowniczy B-600.



ty produktów Husqvarna. Grupa Husqvarna kładzie również nacisk na ochronę środowiska. Od lat dzięki połączeniu wiedzy w zakresie sprawdzonych zastosowań i najnowszych technologii firma zaopatruje rynek w wysokowydajne urządzenia baterijne. W czasach kiedy mieszkańcy miast stają się bardziej świadomi i kładą nacisk na komfort życia oraz dbałość o czyste powietrze - Husqvarna oferuje maszyny do pielęgnacji zieleni z „zieloną energią”. Fabryka w Mielcu - w myśl zasady społecznej odpowiedzialności biznesu - chce mieć realny wpływ na społeczność w której żyją jej pracownicy stąd pomysł na przekazanie wybranym jednostkom samorządowym maszyn napędzanych „zieloną energią”.

Fabryka Husqvarna w Mielcu w sezonie zatrudnia 660 osób, natomiast oko-

ło 100 osób jest z obszaru naszej gminy. Oferuje zatrudnienie w zakładzie o wysokiej kulturze pracy, promując postawy pracownicze oparte na szacunku, współpracy i równouprawnieniu.

Mieszkańcy dziękują za przekazaną pomoc sprzętową, licząc na rozszerzenie współpracy inwestowania na naszych terenach, co stworzy dodatkowe miejsca pracy.



WYWIAD Z WŁAŚCIECIELEM FIRMY PANEM WOJCIECHEM TYCNEREM O PLANACH INWESTYCYJNYCH W POŁAŃCU

O kilka słów poprosiliśmy właściciela firmy Pana Wojciecha Tycnera:

1. Jest Pan doświadczonym przedsiębiorcą. Od niemal dwudziestu lat działa Pan na rynku pracy. Czy mógłby Pan opowiedzieć czym zajmuje się pańska firma?

Odp.: Działamy na rynku od 1992 r. a więc już 29 lat. Nasza firma zajmuje się konfekcjonowaniem i dystrybucją artykułów instalacyjno-sanitarnych takich jak np. odpływy i syfony, uszczelnienia różnego rodzaju i części zamienne do baterii, zawory, kształtki mosiężne, rury i kształtki kanalizacyjne i wiele innych. Jesteśmy dostawcą do największych sieci marketów budowlanych, takich jak Leroy Merlin, Castorama, Obi, PSB Mrówka, jak również wielu hurtowni i sklepów budowlanych i instalacyjno-sanitarnych.

2. Postanowił Pan poszerzyć działalność i stworzyć zakład na Strefie Inwestycyjnej w Połańcu. Jakże ma Pan plany w związku z budową zakładu?

Odp.: W pierwszym etapie inwestycji, który zamierzamy zakończyć do czerwca 2023r planujemy zbudować halę magazynową o pow. 12 000 m² oraz budynek socjalno biurowy o pow. 3000m². Pozwoli to na utworzenie nowych stanowisk konfekcjonowania i pakowania produktów, poprawi komfort pracy oraz pozwoli na poszerzenie oferty i jeszcze sprawniejszą obsługę naszych kontrahentów.

3. Ile stanowisk pracy powstanie w wyniku zrealizowanej inwestycji w Połańcu?

Odp.: Docelowo planujemy zatrudniać w Połańcu co najmniej 155 osób do połowy 2026r.

4. Biorąc pod uwagę Pana wiedzę i doświadczenie zawodowe jak według Pana zmieniają się

warunki rozwojowe przedsiębiorców? Jak Pan sądzi ile docelowo w Połańcu może pracować osób?

Odp.: Jako, że zawsze staram się być co najmniej umiarkowanym optymistą, to do projektowania zakładu przyjmuję założenie, że będzie mogło w nim pracować 200 osób. Warunki rozwojowe przedsiębiorstw oczywiście ulegają zmianie, postęp technologiczny, dostęp do informacji, dostęp do różnych form finansowania, dostęp do rynków - wszystko to sprawia, że mając pomysł na biznes, determinację i konsekwencję w działaniu można stosunkowo łatwo otworzyć firmę i szybciej ją rozwinąć niż 10 czy 20 lat temu. Oczywiście to co dla jednych jest szansą, dla innych może być zagrożeniem.

5. Wracając do początków naszej współpracy, po raz pierwszy spotkaliśmy się z Panem w 2016 r. przedstawiając wtedy naszą ofertę inwestycyjną. Na przestrzeni tego czasu nasza oferta zmieniała się w wyniku czego chcąc zaktualizować przekazane panu informacje spotkaliśmy się w tym celu jeszcze 6 razy. Jak pan ocenia ofertę inwestycyjną Połańca, czy spełnia Pana oczekiwania? Co zaważyło o wyborze Połańca jako miejsca do zainwestowania?

Odp.: Oferta Połańca jest bardzo atrakcyjna, a o moim wyborze zdecydowała przede wszystkim powierzchnia dostępnej i w pełni uzbrojonej działki, bliskość mojej dotychczasowej siedziby, oczywiście cena i determinacja władz samorządowych w zachęcaniu do inwestowania właśnie w Połańcu.

6. Gmina przyjazna inwestorowi to także gmina przyjazna przedsiębiorcy. Wielu inwestorów jako kluczowy faktor na linii inwestor – samorząd podaje zaangażowanie i profesjonalizm

samorządu. Jak ocenia Pan nasz samorząd i jego zaangażowanie oraz naszą współpracę?

Odp.: Te 5 lat starań o inwestora, w dodatku zakończonych sukcesem wystawia samorządowi jak najlepszą ocenę. Zarówno ja, jak i moi współpracownicy zaangażowani w projekt jesteśmy bardzo mile zaskoczeni otwartością i chęcią udzielania wszelkiej pomocy na każdym etapie rozmów. Muszę podkreślić, że władze samorządowe Połańca są jedynymi, które aktywnie poszukują inwestorów, które osobiście przyjeżdżają do przedsiębiorców z profesjonalnie przygotowaną, kompleksową ofertą i które nie zrażają się początkowym brakiem zainteresowania.

7. Jak ocenia Pan naszą ofertę inwestycyjną w stosunku do ofert przedstawionych przez inne samorzady?

Odp.: Nie mam zbyt dużej skali porównawczej ponieważ w okolicach Mielca nie znalazłem działki inwestycyjnej o interesującej mnie powierzchni więc nie podejmowałem rozmów na temat szczegółów oferty. Wiele terenów inwestycyjnych jest dopiero w fazie przygotowań, często nie są doprowadzone jeszcze media więc na dzień dzisiejszy Państwa oferta inwestycyjna jest bezkonkurencyjna.

Bardzo dobrą informacją dla mieszkańców jest fakt zainteresowania przez potencjalnych inwestorów kolejnymi terenami inwestycyjnymi.

W ślad za zgłoszonymi zainteresowaniami zostały ogłoszone kolejne przetargi na grunty w strefie inwestycyjnej C na łączną powierzchnię 9,6168 ha o rozstrzygnięciach których będziemy informować.



DRUGI INWESTOR NA STREFIE C - TYM RAZEM NAJWIĘKSZE CENTRUM LOGISTYCZNO - DYSTRYBUCYJNE Z CZĘŚCIĄ PRODUKCYJNĄ W REGIONIE

**TO NIE KONIEC DOBRZYCH INFORMACJI!!!
SĄ DALSZE ZAINTERESOWANIA NASZYMI TERENAMI.**

OGŁOSZONO KOLEJNE
PRZETARGI NA DUŻĄ
POWIERZCHNIĘ, ŁĄCZNIE -
9,6168 HA.

Atrakcyjna lokalizacja, dogodna infrastruktura drogowa, kompleksowo uzbrojone tereny inwestycyjne oraz otwartość władz samorządowych spowodowały, iż w gminie Połaniec rozstrzygnięto kolejny przetarg wylaniając Inwestora. To PPUH Wojciech Tycner, który zamierza wybudować olbrzymie Centrum Logistyczno - Dystrybucyjne na Strefie inwestycyjnej „C” w Brzozowej.

Przedsiębiorstwo Produkcyjno - Usługowo - Handlowe Wojciech Tycner zostało założone w roku 1992 w Wadowicach Górnych koło Mielca. W pierwszych latach działalności firma zajmowała się produkcją artykułów z gumy oraz przetwórstwem tworzyw sztucznych. Z czasem działalność została poszerzona o handel hurtowy i dystrybucję artykułów instalacyjno-sanitarnych, która w chwili obecnej generuje większość przychodów przedsiębiorstwa. Budowę Centrum Logistyczno-Dystrybucyjnego PPUH w Połańcu Wojciech Tycner zamierza rozpocząć niezwłocznie po otrzymaniu niezbędnych pozwoleń oraz dokumentów. Już wkrótce na obszarze 9 i 10 strefy inwestycyjnej „C”



w Brzozowej powstanie hala magazynowo - produkcyjna o łącznej powierzchni 31 800 m² i biurowiec z zapleczem socjalnym o powierzchni 3 000 m² oraz drogi, parkingi i place składowe.

Inwestycja będzie 3-etapowa. Pierwszy etap zakończy się 30.06.2023 r., a całość inwestycji zostanie oddana 30.04.2026 r.

W Centrum Logistyczno-Dystrybucyjnym PPUH Wojciech Tycner będzie kontynuował i rozwijał dotychczasową działalność tj. konfekcjonowanie, pakowanie i dystrybucję artykułów instalacyjno-sanitarnych. Zamierza również uruchomić produkcję opakowań z tworzyw sztucznych na własne potrzeby.

Wielkość nakładów potrzebnych na realizację przedsięwzięcia szacuje się na 60 mln zł.

W wyniku zrealizowanej inwestycji na strefie inwestycyjnej „C” w Brzozowej zostanie stworzonych 155 miejsc pracy.

Samorząd Połańca, nie kryje satysfakcji z faktu lokalizowania tym razem bardzo dużej inwestycji na terenie gminy Połaniec. Określony kierunek rozwoju naszej gminy poprzez przygotowanie warunków do tworzenia miejsc pracy jak się okazuje jest bardzo dobra decyzją. Ogrom pracy włożony w uzbrojenie terenów inwestycyjnych, jak również ciężka praca włożona w przygotowanie i przekazywanie naszej oferty, głównie w setkach bezpośrednich spotkań z potencjalnymi inwestorami przynosi kolejne efekty. Zadaniem samorządu jest pomoc każdemu przedsiębiorcy w uzyskaniu wyczerpujących informacji niezbędnych do podjęcia decyzji o lokalizacji inwestycji. Jesteśmy również otwarci na propozycję współpracy w zakresie pomocy w pozyskiwaniu kadry pracowniczej.

KLASTER ENERGII SPOSOBEM NA TAŃSZĄ ENERGIĘ

Gmina Połaniec jako inicjator założenia Klastra energii w dniu 23 kwietnia 2021 roku w Urzędzie Miasta i Gminy w Połańcu zorganizowała spotkanie z przedstawicielami Gmin z Powiatu Staszowskiego oraz przedstawicielem firmy Doekogroup.pl jako zajmującą się tworzeniem Klastra energii.

DOEKO Group Sp. z o. o. zajmując się kompleksową obsługą Jednostek Samorządu Terytorialnego w dziedzinie Gospodarki Niskoemisyjnej w takich obszarach jak odnawialne źródła energii, efektywność energetyczna, czy rozwój elektromobilności.

Ideą projektu jest pozyskiwanie środków na realizację różnych zadań związanych z obniżeniem kosztów za energię.

Klaster energii to porozumienie dotyczące wytwarzania i równoważenia zapotrzebowania, dystrybucji lub obrotu energią z odnawialnych źródeł energii lub z innych źródeł lub paliw w skład którego wejdą zainteresowane gminy na terenie naszego powiatu.

Utworzony klaster energii w przyszłości do również możliwości dołączenia do porozumienia osobom fizycznym i osobom prawnym.

W chwili obecnej trwają uzgodnienia dotyczące utworzenia Klastra energii.

Korzyści dla Gmin wynikające z przystąpienia do Klastra energii:

- obniżenie kosztów energii elektrycznej (stabilne ceny za energię)

- szeroko rozumiana ochrona środowiska (redukcja emisji szkodliwych substancji, poprawa turystycznej atrakcyjności regionów)
- rozwój gospodarczy obszarów słabo rozwiniętych
- możliwość uzyskania dofinansowania dla planowanych inwestycji
- Rozwój odnawialnych źródeł energii na terenie gminy np. przy budynkach użyteczności publicznej
- Rozwój przedsiębiorstw (możliwość pozyskiwania wsparcia inwestycyjnego dla firm)
- rozwój i modernizacja gmin, tworzenie nowych miejsc pracy



PRYZNANO STYPENDIA ARTYSTYCZNE BURMISTRZA MIASTA I GMINY POŁANIEC



Utalentowanej i zdolnej młodzieży w gminie Połaniec nie brakuje. Dlatego też mimo trwającej epidemii Gmina Połaniec postanowiła jak co roku symbolicznie nagrodzić młodzież, która swoim wysiłkiem, ciężką pracą i pomysłami promuje i rozśławia Miasto i Gminę Połaniec.

Łącznie przyznano 40 stypendiów artystycznych w dwóch kategoriach: muzyka i śpiew oraz taniec.

Wśród stypendystów znaleźli się:

MUZYKA/ŚPIEW

– stypendium I stopnia

1. Zielińska Marlena
2. Drożdżowska Katarzyna Anna

3. Kicińska Julia
4. Kocur Amelia
5. Machniak Klaudia Anna
6. Mazur Magdalena
7. Łańka Katarzyna
8. Grabowski Karol
9. Polak Wiktoria Anna
10. Stolica Dominika
11. Kasprzowicz Julia Ewa

MUZYKA/ŚPIEW

– stypendium II stopnia

1. Wójcik Krzysztof
2. Lasota Aleksandra
3. Bober Eliza
4. Hyla Paulina
5. Kisiel Nicole Anna

TANIEC – stypendium II stopnia

1. Szmit Natalia
2. Grzyb Maja Katarzyna
3. Gradkowska Kamila Agnieszka
4. Zabłocka Natalia
5. Tomalska Natalia
6. Porębska Aleksandra
7. Kopec Klaudia Joanna
8. Kopec Zuzanna Agata
9. Kowalska Julia
10. Skowron Emilia
11. Dudek Amelia Kinga
12. Pedyńska Marcelina
13. Moryc Julia Natalia
14. Zabłocka Martyna
15. Stefaniak Aleksandra
16. Saramak Michalina
17. Bednarska Natalia
18. Porębska Natalia
19. Witek Emilia

20. Dziarmaga Julia Patrycja
21. Skowron Wiktoria
22. Czajkowska Małgorzata
23. Zysk Laura Karolina
24. Drogosz Amelia Elżbieta

Dyplomy stypendialne oraz upominki wręczali z zachowaniem pełnych zasad reżimu sanitarnego Burmistrz Miasta i Gminy Połaniec Pan Jacek Tarnowski oraz Dyrektor Centrum Kultury i Sztuki w Połaniecu Pani Joanna Juszczyńska.

Podziękowano również instruktorom Pani Marzenie Drożdżowskiej, Pani Weronice Koziaż – Dygulskiej oraz Pani Grażynie Cichoń, które uczą i opiekują się naszą młodzieżą i poświęcają czas dla pracy z młodymi artystami.

Laureaci tak szczególnie ważnej nagrody, jaką jest Stypendium Burmistrza Miasta i Gminy Połaniec, poczuli się szczęśliwi i dumni, że ich trud i ciężka praca w osiąganiu sukcesów zostały po raz kolejny docenione. Stypendia przekazane na ich ręce, w wielu przypadkach pozwolą na rozwój pasji i zainteresowań.

Program stypendialny to z pewnością dodatkowy czynnik motywujący dzieci i młodzież do dalszej nauki i pracy.

Warto podkreślić, że dzieci i młodzież bardzo chętnie uczestniczą w zajęciach artystycznych, rozwijając swoje twórcze pasje. Występy inspirują tych młodych ludzi do działania i kreatywnego myślenia.

STYPENDIA ARTYSTYCZNE		
ROK	LICZBA NAGRODZONYCH	WARTOŚĆ
2013	27 osób	29 040, 00 zł
2014	33 osoby	30 960, 00 zł
2015	43 osoby	42 360, 00 zł
2016	43 osoby + 5 nagród rzeczowych	41 320, 00 zł
2017	29 osób + 2 jednorazowe nagrody finansowe	30 960, 00 zł
2018	37 osób	38 280, 00 zł
2019	70 osób	58 440, 00 zł
2020	40 osób	39 360, 00 zł

Łączna kwota przyznanych stypendiów w 2021 r. wynosi
39360 zł



DZIEŃ DZIECKA W KINIE „IMPRESJA”



Podczas Dnia Dziecka Kino „Impresja” Polaniec nie próżnowało, a dzieci rozpoczęły swoje świętowanie już 31 maja.

Przez dwa dni Centrum Kultury i Sztuki wypełniał gwar i śmiech najmłodszych kinomanów. Nareszcie, po długiej przerwie nasi młodzi widzowie mogli na nowo poczuć klimat sali widowiskowej i magię dużego ekranu. Miłym zaskoczeniem dla dzieciaków była niespodzianka przygotowana przez pracowników CKiSz. Kolorowe balony, słodkości i bajkowe postacie stanowiły fantastyczne uzupełnienie filmowego dnia. To był fajny Dzień Dziecka w Kinie „Impresja”.

/CKiSz/





DZIEŃ MATKI Z CENTRUM KULTURY I SZTUKI W POŁAŃCU

Nareszcie, po długiej przerwie spowodowanej pandemią koronawirusa wznowiliśmy swoją działalność.

26 maja obchodziliśmy wyjątkowe święto – Dzień Matki. To bez wątpienia jedna z piękniejszych i ważniejszych dat w roku. Z tej okazji przygotowaliśmy dla wszystkich Mam wydarzenie na Kopcu Kościuszki.

W tym dniu spotkaliśmy się, aby doświadczyć ciała w ruchu oraz energii w przepływie, czyli zaczęliśmy od ćwiczeń rozciągających z elementami jogi, które poprowadziła pani Weronika Koziaż-Dygulska. Kolejnym punktem

był wykład „Jak żyć zdrowo i wyglądać bombowo“, na którym pani Weronika opowiedziała o zdrowych nawykach żywieniowych, wpływających na włosy, skórę i paznokcie. W trakcie, gdy Mamy celebrowały swój dzień, ich dzieci mogły skorzystać z zabaw pod czujnym okiem naszych animatorów.

Ogromnym zainteresowaniem Mam i ich pociech cieszyła się również plenerna sesja zdjęciowa, wykonana przez Panią Annę Adameczak.

Tego dnia wszystkim towarzyszył dobry nastrój, co przejawiało się w szczerych uśmiechach dzieci i Mam!

/CKiSz/







WSPANIAŁA INFORMACJA NA PODSUMOWANIE ROKU



Jakub Władczyk



Karol Czegus



Patryk Jurkowski



Weronika Kapinos

Dwie zawodniczki Miejskiego Klubu Sportowego CZARNI Polaniec, Weronika Kapinos i Anna Wawrzycka, uzyskały KLASĘ MISTRZOWSKĄ (M) w klasyfikacji sportowej za 2020 rok w zapasach kobiet. Obie wymienione zawodniczki zajęły II miejsce na Mistrzostwach Polski: Weronika w grupie Juniorek, Anna w grupie Seniorek.

W klasyfikacji sportowej mężczyzn za 2020 rok w zapasach w stylu wolnym KLASĘ MISTRZOWSKĄ (M) uzyskali Karol Czegus zajmując I – miejsce w kraju w Mistrzostwach Polski Juniorów, Patryk Jurkowski zajmując III-miejsce w kraju w Mistrzostwach Polski Seniorów, Jakub Władczyk zajmując III – miejsce w kraju w Mistrzostwach Polski Seniorów.

Serdecznie gratulujemy zawodniczkom i zawodnikom oraz ich trenerom Tadeuszowi Szkwar-kowi i Wiktorowi Skrobaczowi.



MIEJSKI KLUB SPORTOWY CZARNI POŁANIEC TRIUMFUJE!



Miniony rok był rokiem szczególnym i z pewnością zostanie zapamiętany na długo ze względu na pandemię Covid-19. Był to jednak również rok szczególny dla naszej sekcji zapaśniczej, gdyż przyniósł nam niespotykaną dotąd ilość zwycięstw zarówno na zawodach regionalnych jak i krajowych. Zapasy w naszym mieście mają już 38-letnią tradycję. To, że sekcja zapaśnicza nie tylko nie zniknęła ze sportowej panoramy naszego miasta, ale nadal prężnie się rozwija. Wyniki uzyskane przez zapaśników z Połanicy przemawiają same za siebie. Dodam tylko, że w historii zapasów w Połaniecu nigdy nie uzyskaliśmy w jednym roku w różnych grupach wiekowych tylu tytułów Mistrzostw Polski. Sądzę również, iż jest to wynik na skalę kraju, powiedział jeden z trenerów Tadeusz Szkwarek.

Institut Sportu w Warszawie prowadzi klasyfikację klubów sportowych w ramach Systemu Sportu Młodzieżowego obejmujący krajowe zawody mistrzowskie w następujących kategoriach wiekowych: młodzika, juniora młodszego, juniora, młodzieżowca.

Świętokrzyska Federacja Sportów w Kielcach opublikowała na podstawie w/w Instytutu Sportu ranking klubów sportowych naszego województwa. W rankingu tym Miejski Klub Sportowy CZARNI Połaniec uplasował się na historycznym trzecim miejscu (z sumą pkt. 131,27). Lepszy od nas okazali się tylko VIVE Kielce (188,48 pkt) i KSZO-Ostrowiec Świętokrzyski (270,02 pkt).

Na sumę 131,27 pkt. zapracowały trzy dyscypliny CZARNYCH są to:

ZAPASY -110,72 pkt. (zapasy klasyczne 13,00 pkt, zapasy kobiet 31,72, zapasy wolne 66,00)

PILKA SIATKOWA – 20 pkt. (piłzowa mężczyzn 8 pkt, siatkowa mężczyzn 12,00)

TENIS STOŁOWY – 0,55 pkt.

W rozbiciu na grupy wiekowe:

- junior (18-20lat)- 57pkt.
- junior młodszy (kadet 15-17 lat)- 34,72,
- młodzik (12-14lat) 39,55 pkt.

*Trener sekcji zapaśniczej Miejskiego Klubu Sportowego CZARNI Połaniec
Tadeusz Szkwarek*





REKORD WOJEWÓDZTWA JULII SZYDŁOWSKIEJ



24 stycznia w Toruniu odbyły się Ogólnopolskie Zawody Lekkoatletyczne. Udział w nich wzięli biegacze UKS Żaczek Polaniec.

Znakomicie spisala się Julia Szydłowska zwyciężając w swojej serii biegu na 2000 metrów z czasem 6:26,66,

ustanawiając nowy Halowy Rekord Województwa Świętokrzyskiego. Jakub Wrzałek ustanowił rekord Życiowy w biegu na 600 metrów 1:27,94, zaś Kamila Legiecka w biegu na 800 metrów także ustanowiła rekord życiowy 2:29,91.

MOCNE WEJŚCIE W SEZON STARTOWY CZARNYCH POŁAŃCIEC



W dniach 05-06.02.2021 r. w Homanit Arenie w Karlinie Zachodniopomorskie odbywał się I Puchar Polski Kadetek (grupa wiekowa 15-17 lat) w zapasach kobiet. Karlino stało się więc w piątek i sobotę najważniejszym punktem na polskiej zapaśniczej mapie, ponieważ w tych dwóch dniach odbyła się centralna impreza zapaśnicza – pierwsza z dwóch eliminacji do Ogólnopolskiej Olimpiady Młodzieży.

Do turnieju przystąpiło 135 zawodniczek z 57 polskich klubów. Miejski Klub Sportowy CZARNI Polaniec reprezentowały trzy zawodniczki: Natalia Szkwarek, Natalia Przekota i Monika Laska.

Największym sukcesem okazał się start Natalii Szkwarek, podopiecznej i córki trenera Tadeusza Szkwarka, która w kategorii do 40 kg zdobyła brązowy medal, zapewniając sobie tym samym awans do Ogólnopolskiej Olimpiady Młodzieży.

Dwie pozostałe zawodniczki Czarnych to podopieczne trenera Wiktora Skrobacza. Monika Laska w kategorii do 65 kg wywalczyła 12 miejsce, a Natalia Przekota w kategorii do 61 kg zajęła 14 miejsce. Zawodniczki te mają jeszcze szanse potwierdzenia wywalczenia kwalifikacji do OOM na II Pucharze Polski, który ma się odbyć w dniach 19-20 marca Dzierżonowie. Gratulujemy zawodniczkom i życzymy dalszych sukcesów.

HALOWY SPRAWDZIAN PZLA W SPALE

W Spale 6 lutego odbył się Halowy Sprawdzian PZLA. Udział wzięli zawodnicy UKS Żaczek Polaniec.

JULIA SZYDŁOWSKA ustanowiła kolejny Rekord Województwa Świętokrzyskiego, tym razem w biegu na 800 metrów - 2:14,87.

KAMILA LEGIECKA w biegu

na 400 metrów ustanowiła rekord życiowy 63,47, a także rekord życiowy ustanowił JAKUB WRZĄLEK w biegu na 400 m. - 54,31.

Trenerem i opiekunem zawodników jest Sławomir Szydłowski.



HALOWE MISTRZOSTWA POLSKI U-18 W TORUNIU

W Toruniu w dniach 12-14 lutego 2021 odbyły się Halowe Mistrzostwa Polski U-18 w lekkiej atletyce.

Znakomicie spisala się reprezentantka UKS Żaczek Polaniec JULIA SZYDŁOWSKA zwyciężając w biegu na 2000 metrów z nowym rekordem życiowym 6:16,26.

Pozostali nasi sportowcy KAMILA LEGIECKA w biegu na 800 metrów i JAKUB WRZĄLEK zakończyli rywalizację na biegach eliminacyjnych.

Trenerem i opiekunem zawodników jest Sławomir Szydłowski.





PUCHAROWY MARATON ROZPOCZĘTY



Zawody Pucharu Polski w zapasach w stylu wolnym w Siedlcach rozpoczęły cykl eliminacji do Ogólnopolskiej Olimpiady Młodzieży 2021 – najważniejszej imprezy sportowej dla zapaśniczek i zapaśników z naszego klubu. W rozegranych 19-21.02.2021 r. w Siedlcach zawodach wzięło udział 245 kadetów reprezentujących 68 klubów z całej Polski. Zawody stały na bardzo wysokim poziomie sportowym, można było zaobserwować prawdziwy pokaz sztuki zapaśniczej, charakteru, uporu, radości i lez.

Miejski Klub Sportowy CZARNI Polaniec na wyżej wymienionym turnie-



ju reprezentowało sześciu zawodników. 7 miejsce wywalczył Mateusz Śmieszek, a na miejscu 17 został sklasyfikowany Dawid Gawłowicz, obaj podopieczni trenera Wiktora Skrobacza. Natomiast podopieczni trenera Tadeusza Szkwarka zajęli: Damian Sijka - 9 miejsce, Bartosz Tomala - 18, Filip Damm - 24 oraz Bartosz Dusza - 26 miejsce. „Występ naszych zawodników – stwierdził trener Tadeusz – uważam za średnio udany. Wiem, że stać ich na więcej, i to więcej będą musieli pokazać w następnych zawodach, jeśli chcemy marzyć o występach na OOM, bo tylko 16 - stu najlepszych zawodników z całej Polski w każdej kategorii wagowej kwalifikuje się na Olimpiadę.”

KOLEJNE SUKCESY SPORTOWE



Na matach w Białogardzie walczyły juniorki w Pucharze Polski, a zarazem Turnieju Nadziei Olimpijskich Krajów Wyszehradzkich.

Przez białogardzkie maty przewinęło się 56 tygrysic z 23 czołowych krajowych klubów i reprezentantki Czech i Ukrainy. Srebrny medal w kategorii wagowej 65 kg wywalczyła Oliwia Szewczyk reprezentująca barwy Czarnych Polaniec.

Bardzo dobry występ zaliczyła Natalia Bednarska reprezentująca barwy Centrum Staszów, która debiutując w turnieju, zajęła piąte miejsce.

Drugim turniejem rozgrywanym równolegle był II Puchar Polski Kadetów w stylu wolnym z udziałem 197 kadetów z 65 klubów z całej Polski będący jednocześnie drugą eliminacją do finałów Ogólnopolskiej Olimpiady Młodzieży 2021.

W dwudniowym zapaśniczym maratonie ujrzeliśmy 347 pojedynki, z których 137 zakończyło się wygranymi przez przewagę techniczną, 150 przez położenie przeciwnika na łopatki i 63 na punkty. Turniej stał na wysokim poziomie sportowym jak i organizacyjnym.

Reprezentujący klub Czarni Polaniec Bartosz Tomala oraz Damian Sijka wywalczyli brązowe krążki w Pucharze Polski. Bartosz walczył w kategorii 60 kg, a Damian w kategorii 71 kg. Blisko medalu był Mateusz Śmieszek, ale ostatecznie wywalczył piąte miejsce. Filip Damm wywalczył ósme miejsce, a Bartosz Dusza dziewiąte miejsce.

W II Pucharze Polski nasza drużyna uzyskała siódma lokatę na 65 sklasyfikowanych Polskich klubów. Potencjalny awans do OOM ŁÓDZKIE 2021 wywalczyło 5 zawodników MKS Czarni Polaniec.

Trenerami zawodników są Tadeusz Szkwarek i Wiktor Skrobacz.



PUCHAR POLSKI KADETÓW W STYLU KLASYCZNYM - MEMORIAŁ BOLESŁAWA DUBICKIEGO - WARSZAWA 2021

Czteroosobowa ekipa woj. świętokrzyskiego wzięła udział w Pucharze Polski Kadetów w zapasach w stylu klasycznym, który był też pierwszą eliminacją do Ogólnopolskiej Olimpiady Młodzieży-Łódzkie 2021.

Wynikiem tego startu są bardzo dobre walki oraz potencjalne 3 kwalifikacje, które uzyskali:

Mateusz Śmieszek tocząc 4 pojedynki, z których wygrał 2 i wywalczył VII platz do 48 kg (Czarni Polaniec)

Damian Sijka po również emocjonujących 4 walkach i dwóch wygranych XIII platz w mocnej 80 kilogramowej kategorii (Czarni Polaniec)

Szymon Dziewit bilans 4 i dwie wygrane również do 80 kg i XIV platz (Centrum Staszów)

Bartosz Tomala debiutując w najmocniej obsadzonej kategorii do 65 kg -XXXII platz.

Podopieczni Sztabu szkoleniowego: Tadeusza Szkwarka i Wiktora Skrobacza musieli jeszcze przypieczętować udział w OOM na drugiej eliminacji-Pucharze Polski w Raciborzu pod koniec marca.

Wiktor Skrobacz





TRZY MEDALE WYWALCZYLI ZAPAŚNICY Z POŁAŃCA W PUCHARACH POLSKI W BIAŁOGARDZIE

W Białogardzie odbył się II Puchar Polski w zapasach w stylu wolnym, będący jednocześnie drugą eliminacją do finałów Ogólnopolskiej Olimpiady Młodzieży 2021 - pierwsze eliminacje odbyły się w Siedlcach niecały miesiąc temu.

Turniej stał na bardzo wysokim poziomie, tak sportowym, jak i organizacyjnym. Wzięło w nim udział 197 kadetów reprezentujących 65 klubów z całej Polski. Drużynowo Miejski Klub Sportowy CZARNI Połaniec został sklasyfikowany na 7 miejscu.

Spośród reprezentantów Połańca medalowe miejsca, a tym samym awans do Ogólnopolskiej Olimpiady Młodzieży, wywalczyli BARTOSZ TOMALA (60 kg) i DAMIAN SIJKA (71 kg). Obaj zawodnicy powrócili do Połańca z brązowymi krążkami na piersi.

Kolejnymi zawodnikami są: Mateusz Śmieszek w kat. wag. do 48 kg - 5 miejsce, Filip Damm w kat. wag. do 51 kg - 8 miejsce i Bartosz Dusza w kat. wag. do 55 kg - 9 miejsce.

Wszystkim zawodnikom gratulujemy udanego występu, i życzymy dobrego przygotowania się i sukcesów na Ogólnopolskiej Olimpiadzie Młodzie-



ży, w czasie której zostanie wyłoniona reprezentacja Polski na imprezy mistrzowskie.

Drugim turniejem rozgrywanym równoległe był Puchar Polski Juniorek w obsadzie międzynarodowej. Na białogardzkich matach wystąpiły 23 reprezentacje krajowych klubów i dwie z Czech i Ukrainy. W turnieju tym CZARNYCH reprezentowała OLIWIA SZEWCZYK, która wywalczyła srebrny medal. Podczas tego turnieju zaprezentowała wy-

soką formę i wielkie serce w dążeniu do osiągnięcia upragnionego zwycięstwa. Serdecznie gratulujemy Oliwii medalu i życzymy równie dobrego wyniku w Mistrzostwach Polski.

Szkoleniowcami zawodników są Tadeusz Szkwarek i Wiktor Skrobacz.





MŁODZIEŻOWE MISTRZOSTWA POLSKI W ZAPASACH KOBIET

CHEŁM 09-10.04.2021



MISTRZOSTWA POLSKI JUNIOREK W ZAPASACH KOBIET-CHEŁM 2021



MKS CZARNI Z DWOMA BRĄZAMI:
-WERONIKA KAPINOS III Miejsce
w kategorii do 62 KG,
-OLIWKA SZEWCZYK III Miejsce
w kategorii do 65 KG,
-ALISZJA PRZEKOTA VII Miejsce
w kategorii do 55 KG.
DRUŻYNOWO MKS CZARNI NA
XIII LOKACIE W KRAJU NA 32
KLUBY.
DEBIUTANTKA NATKA BED-
NARSKA (CENTRUM STASZÓW)
X Miejsce w kategorii do 62 KG.





BRAZOWY DUBLET W CHEŁMIE



10 kwietnia w Chełmie zakończyły się Mistrzostwa Polski Juniorów w zapasach Kobiet.

W turnieju tym Miejski Klub Sportowy CZARNI Polaniec reprezentowało trzy zawodniczki: Weronika Kapinos, Oliwia Szewczyk i Alicja Przekota.

Do walk na chełmskich matach o medale Mistrzostw Polski stanęły najlepsze zawodniczki z terenu całego kraju. Rywalizacja była zacięta i nierzadko o zwycięstwo decydował mały szczegół techniczny - powiedział trener Tadeusz. Tak też potoczyła się walka półfinałowa utytułowanej zawodniczki Czarnych - Weroniki Kapinos, w której przy stanie punktowym 1:1 zwyciężyła jej rywalka, ponieważ jako ostatnia wywalczyła punkt, a następnie w walce finałowej wygrała tę kategorię. Weronice została walka o trzecie miejsce, którą wygrała i mogła się cieszyć z brązowego medalu. Bardzo emocjonująco wypadła także rywalizacja o drugi brązowy medal tych mistrzostw w wyższej kategorii wagowej - Oliwii Szewczyk, która w pięknym stylu wywalczyła swój medal. Kolejna reprezentantka - Alicja Przekota - wywalczyła siódme miejsce. Serdecznie gratulujemy dziewczynom i życzymy dalszych sukcesów.

Trenerami wyżej wymienionych zawodniczek są: Tadeusz Szkwarek i Wiktor Skrobacz.





POŁANIECCY ZAPAŚNICY NIE ZWALNIAJĄ TEMP



Mistrzostwa Polski w Staszowie zostały rozegrane w dniach 23-24 kwietnia br. Staszów w tych dniach stał się areną zmagania najlepszych polskich młodzieżowców U23 w zapasach w stylu wolnym. Barwy naszego klubu reprezentowało na zawodach 5 zawodników, spośród których najlepiej spisali się Patryk Jurkowski (kat. 57 kg) i Jakub Władczyk (kat. 86 kg), którzy zdobyli srebrny medal. Pozostali zawodnicy to: Kamil Adaś, który w kategorii do 125 kg zajął piąte miejsce, Dominik Wolak w tej samej kategorii z ósmą lokatą i sklasyfikowany na piętnastej pozycji Marcin Czwartosz w kategorii do 74 kg. Trenerami zawodników startujących w wyżej wymienionej imprezie sportowej są Tadeusz Szkwarek oraz Wiktor Skrobacz.

W klasyfikacji drużynowej Miejski Klub Sportowy CZARNI Połaniec na 31 startujące reprezentacje klubowe z całej Polski zajął trzecie miejsce z sumą – 55 pkt. Na drugim stopniu podium, z sumą 58 pkt, uplasował się LMKS Krasnystaw. Pierwsze miejsce natomiast, z sumą 60 pkt, przypadło zawodnikom WZS WKS GRUNWALD Poznań.

Zawodnikom i ich trenerom gratulujemy tak udanego występu i życzymy dalszych sportowych sukcesów.





MISTRZOSTWA EUROPY U-23 W ZAPASACH W STYLU WOLNYM



Przebywający na zgrupowaniu Kadry Narodowej w zapasach w stylu wolnym w Miliczu-**JAKUB WŁADCZYK** został wytypowany przez trenera Kadry Narodowej -Jusupa Abdusalamowa (wicemistrza Olimpijskiego z IO w Pekinie) jako reprezentant Polski na Mistrzostwa Europy U-23 w zapasach w stylu wol-

nym, które rozegrane zostały w stolicy Macedonii Północnej-Skopje w dniach 17-23.05.2021.

Wychowanek MKS Czarni Polaniec, trenerów: Henryka Skotnickiego, Tadeusza Szkwarka i Wiktora Skrobacza będzie rywalizował w kat. wagowej do 79 kg, w której wywalczył Brązowy medal Mistrzostw Polski Seniorów w 2020.



UKS ŻACZEK - DOBRY WYNIK NA ZAWODACH W SUCHEJ BESKIDZKIEJ



UKS Żaczek Polaniec wystartował w zawodach „I Ty możesz zostać mistrzem” w Suchej Beskidzkiej, z bardzo dobrym skutkiem!

1 miejsce Tałaj Kuba - 600 m
1:36,62, nowy rekord życiowy;

2 miejsce Bąk Karol - 1000 m -
2:59,71, nowy rekord życiowy;

4 miejsce Szydłowski Igor - 1000 m.
- 3:02,87, nowy rekord życiowy;

Wrzałek Jakub 400 m - 53,71 i nowy rekord życiowy;

1 miejsce Julia Szydłowska - 3 km -
9.55,49 - liderka list krajowych na tym dystansie.





MISTRZOSTWA STAŁOWEJ WOLI W LEKKIEJ ATLETYCE

8 maja odbyły się Otwarte Mistrzostwa Stalowej Woli w lekkiej atletyce. Udanie rozpoczęli sezon biegowy lekkoatleci UKS Żaczek Połaniec. Najlepiej spisał się DAMIAN NOGA zwyciężając

w biegu na 1000 metrów, 2 miejsce w biegu na 600 metrów wywalczył KUBA TAŁAJ, a w biegu na 1000 metrów kobiet - na 3 miejscu finiszowała JULIA SZYDŁOWSKA. Bli-

sko podium był JAKUB WRZAŁEK 4 w biegu na 400 metrów.

Trenerem zawodników jest Sławomir Szydłowski.





BARTOSZ TOMALA Z MKS CZARNYCH POŁANIEC BĘDZIE REPREZENTOWAŁ POLSKĘ NA MISTRZOSTWACH EUROPY W ZAPASACH W STYLU WOLNYM



W drugi weekend maja w Pelplinie odbył się Turniej kwalifikacyjny do Mistrzostw Europy U-15. Wzięło w nim udział 358. zawodników reprezentujących 56 klubów z Polski, gościnnie wystąpiły także 2 zespoły z Ukrainy (Chmielnicka i Kijowa). Organizacja tak ważnej dla zapasniczej młodzieży imprezy spowodowała, że Pelplin odwiedzili m. in. medaliści olimpijscy Andrzej Supron, Andrzej Wroński, Leszek Kosedowski, Władysław Stecyk. Zawody stanowiły kwalifikacje do Mistrzostw Europy U-15, które odbyły się z kolei w stolicy Bułgarii – Sofii.

Spośród reprezentantów MKS CZARNYCH Połaniec awans na Mistrzostwa wywalczył Bartosz Tomala, który w kategorii wagowej do 62 kg wywalczył srebrny medal. Złoto było w jego zasięgu, ale po bardzo wyrównanej i emocjonującej walce półfinałowej przegrał ze zwycięzcą turnieju Yaroslavem Zhyla z UKRAINY.

- Jest to życiowy sukces Bartosza, - powiedział jego trener Tadeusz Szkwarek - oczywiście solidnie na niego zapracował. Wystarczy tylko przypomnieć najważniejsze wyniki Bartka z ostatnich lat, a więc wicemistrzostwo Polski Młodzików w roku 2019, wicemistrzostwo Polski Młodzików w roku 2000, a w roku bieżącym jako rocznik najmłodszy w grupie wiekowej juniorów młodszego w Pucharze Polski wywal-

czył brązowy medal. Kwalifikacja Bartka to nowa karta w historii Klubu, bo chociaż mamy wychowanków, którzy reprezentowali i nadal reprezentują nasz kraj na imprezach rangi Mistrzostw Europy czy świata, jak na przykład Weronika Kapinos, Korol Czegus, czy Jakub Władczyk (który obecnie reprezentuje Polskę na Mistrzostwach Europy U-23 w Macedonii Północnej – Skopie), to

jednak po raz pierwszy uzyskaliśmy tę kwalifikację w grupie młodzików. Liczę na dobry start Bartka – dodaje trener - ale przede wszystkim na to, że będzie to dla niego okazja poszerzenia swojego sportowego doświadczenia, które - mam nadzieję - będzie procedować w przyszłych latach.

Spośród 11 zawodników i zawodniczek reprezentujących barwy Połanica kolejno miejsca zajęli:

Bartosz Tomala – srebrny medal, Wołowicz Martyna – 5 miejsce, Przekota Natalia – 5 miejsce, Laska Monika – 7 miejsce, Szkwarek Jakub – 10 miejsce, Dusza Bartosz – 12 miejsce, Szkwarek Natalia – 13, Grabda Kuba – 13 miejsce, Ostrowski Hubert - 15 miejsce, Brzezińska Natalia – 15 miejsce, Śmieszek Mateusz – 16 miejsce (trenerem Natalii Przekoty, Moniki Laski i Mateusza Śmieszka jest Wiktor Skrobacz pozostałych zawodników Tadeusz Szkwarek).

Miejski Klub Sportowy CZARNI Połaniec uplasował się na 10 miejscu, natomiast w klasyfikacji mężczyzn zajął 14 miejsce na 56 startujących reprezentacji klubowych.

Wszystkim startującym serdecznie gratulujemy i życzymy wytrwałości w dążeniu do celu, Bartoszowi natomiast udanego startu w Sofii.





POROZUMIENIE WSPÓŁPRACY



sadami bezpiecznego zachowania się w wodzie i udzielania pierwszej pomocy w sytuacjach niebezpiecznych i nagłych.

Współpraca z niektórymi gminami trwa już wiele lat. Przebiega ona zawsze pomyślnie i z korzyścią dla obu stron.

Szczególnie ważne jest to w sytuacjach zagrożenia, podczas wezbrań rzek i lokalnych podtopień, gminy wielokrotnie pomagały sobie nawzajem poprzez niesienie pomocy dla mienia i życia mieszkańców zagrożonych terenów.

Strażacy z ościennych gmin zawsze również chętnie włączają się m.in. w po-

moc w zapewnieniu bezpieczeństwa na organizowanych przez nas wydarzeniach rekreacyjnych, integracyjnych i sportowych, a także w działania szkoleniowe i profilaktyczne dla dzieci i młodzieży.

W spotkaniu uczestniczyli Burmistrz Miasta i Gminy Połaniec, Zastępca Burmistrza, pracownik oraz Dyrektor Ośrodka Sportu i Rekreacji w Połańcu, a także przedstawiciele zaproszonych Gmin:

Łubnice, Padew Narodowa, Czermin, Osiek, Borowa, Gawluszowice oraz Tuszów Narodowy.



3 marca 2021 r. w Urzędzie Miasta i Gminy w Połańcu podpisano porozumienie współpracy w zakresie podnoszenia umiejętności i sprawności fizycznej strażaków, prowadzenia działań szkoleniowych dla dzieci i młodzieży z zakresu pomocy i bezpiecznego zachowania się w wodzie, a przede wszystkim wzajemnej pomocy w przypadku wystąpienia zagrożeń spowodowanych żywiołami.

Celem tej inicjatywy jest rozwój współpracy i działań na rzecz doskonalenia wspólnego systemu ochrony przeciwpowodziowej gmin leżących wzdłuż rzek Wisły i Czarnej, poprzez wzajemną pomoc w sytuacjach zagrożenia, doskonalenie technik i umiejętności pływania niezbędnych w pracy strażaka, a także zapoznanie dzieci, młodzieży i osób niepełnosprawnych z terenu Miasta i Gminy Połaniec z podstawowymi za-





MISTRZOSTWA WOJEWÓDZTWA W TRÓJBOJU LEKKOATLETYCZNYM

10 czerwca w Rytwianach odbyły się Mistrzostwa Województwa w Trójboju Lekkoatletycznym (60 m, skok w dal oraz rzut piłeczką palantową). Znakomicie spisali się uczniowie Szkoły Podstawowej im. T. Kościuszki w Polańcu. W Kategorii chłopców odnieśli zde-

cydowane zwycięstwo. Skład drużyny: Utnik Radosław, Maj Alex, Gomuła Kamil, Maj Marcel, Łakomy Karol, Sawicki Igor, Burzec Igor. Indywidualnie zwyciężył Radosław Utnik, drugie miejsce wywalczył Maj Alex, a na czwartym miejscu uplasował się Kamil Gomuła. Opieku-

nem zawodników był Sławomir Szydłowski. Dziewczęta w składzie Bzówka Zuzanna, Fijałkowska Tatiana, Grzesik Joanna, Kicińska Zuzanna, Przysucha Karolina, Słowik Amelia, Widanka Malwina, Witczak Zuzanna wywalczyły 3 lokatę - opiekun: Ewa Lasota.



SOFIA – MISTRZOSTWA EUROPY U – 15 W ZAPASACH

27 czerwca w stolicy Bułgarii – Sofii rozpoczęły się Mistrzostwa Europy młodzieży do lat 15 w Zapasach w Stylu Wolnym. W pierwszym dniu Mistrzostw na matach Sofii wystąpią dziewczęta, a w piątek dołączą do nich również chłopcy.

Z radością pragniemy donieść, że w tym roku, po raz pierwszy w już prawie 40-letniej historii sekcji zapaśniczej Czarnych Polańiec, klub nasz będzie reprezentowany na Mistrzostwach tej rangi w kategorii U-15.

To zaszczytne zadanie przypadło w udziale Bartoszowi Tomali.





ZAWODY WĘDKARSKIE - DNI POŁAŃCA 2021

23 maja 2021 roku odbyły się otwarte zawody spławikowo - gruntowe z okazji Dni Połania 2021. Zawody odbyły się w miłej atmosferze, udział w zawodach brało 27 zawodników z Okręgu Kieleckiego i Tarnobrzieskiego.

Organizatorem zawodów był Prezes Koła 25 Mamuszka Adam, sędzią głównym zawodów był Paweł Drózdź, sędzią sekretarzem była Aneta Kochańska, a sędzią wagowym był Robert Sławiński.

Sponsorem nagród był Urząd Miasta i Gminy w Połaniu - (Referat Komunikacji Społecznej i Promocji, który przygotował gadzety promocyjne dla zawodników oraz przydatne nagrody wędkarskie), a sponsorem pucharów, napojów i posiłku było Koło 25 w Połaniu.

Największą rybę złowił Kochański Zbigniew z koła 25 w Połaniu, był to Amur o wadze 4030 g.

LISTA ZAWODNIKÓW I ZAJĘTE MIEJSCA

Lp.	Nazwisko i imię	Przynależność koła	Waga ryb	Zajęte miejsce
1.	Lipinski Piotr	25 Połaniec	8780	1
2.	Suchojad Konrad	Bodzętyn	5955	2
3.	Biśtyga Maciej	25 Połaniec	5755	3
4.	Opala Mateusz	Morawica	5495	4
5.	Kochański Zbigniew	25 Połaniec	4510	5
6.	Śnioch Piotr	Morawica	3920	6
7.	Wieczorek Zbigniew	52 Osiek	3415	7
8.	Sowiński Jerzy	25 Połaniec	3325	8
9.	Figacz Janusz	52 Osiek	2780	9
10.	Burczak Andrzej	29 Tarnobrzeg	1210	10
11.	Słowiakowski Piotr	52 Osiek	1190	11
12.	Sowiński Marek	25 Połaniec	1075	12
13.	Suchojad Andrzej	25 Połaniec	1030	13
14.	Suchojad Marek	32 Przy Elektrowni	765	14
15.	Woźniak Wiesław	32 Przy Elektrowni	760	15
16.	Bogdan Piotr	25 Połaniec	695	16
17.	Gruszczyński Jacek	25 Połaniec	655	17
18.	Figacz Zbigniew	52 Osiek	460	18
19.	Lembas Robert	Morawica	415	19
20.	Franc Mirosław	52 Osiek	345	20
21.	Fit Jerzy	25 Połaniec	340	21
22.	Sławiński Robert	25 Połaniec	130	22
23.	Świerczek Waldemar	25 Połaniec	45	23
24.	Dzieciuch Ryszard	25 Połaniec	0	27
25.	Salaga Piotr	25 Połaniec	0	27
26.	Seweryn Ryszard	Nad Czarną	0	27
27.	Cielaszyk Janusz	32 Przy Elektrowni	0	27





PAPIEŻ

Jan Paweł II miał w życiu wielkie zasługi
Nazywają Go Jan Paweł Wielki
i chwali Go lud wszelki
Był wielkim tytanem pracy
Za to Go cenią Polacy
Był człowiekiem modlitwy
Zanurzał się w niej cały
Kochał Boga serdecznie
i zawsze dążył do chwasty
Jan Paweł Wielki to nasz rodak
który kochał polską ziemię
i kochał to ludzkie plemię
Przybywał do niej często
Kochał góry
Głosił pięknie homilię
Kochał też solidarność i młodzię
i pomagał jej trwale
Nadchodzi jego setna rocznica urodzin
To dzień 18 maja
Cenił Go świat cały z miłością
i wielbił z należytą świętością
Za życia zasłużył na świętość
ten nasz Polak wspinały.

Miał od kogo czerpać wiarę,
wychowywał się z ojcem
bo matka zmarła gdy miał 9 lat.
Widział jak ojciec klękał do modlitwy
Zmarło też jego rodzeństwo
Mimo tych nieszczęść zachował wiarę do końca
Potrafił też wybaczać
Wybaczył największemu wrogowi,
który chciał Go zabić.

OJCZYZNA

Ojczyzna moja to pola i łąki,
To krzyż przy drodze na rozstaju
Chlebem pachnąca przeorana rola
To bzy pachnące w maju
Klucze żurawi lecące z innych krajów
Poważny bocian kroczący po łące
To głos kukułki w brzoźowym gaju
To świerszcze w zbożu grające
Śpiewy skowronków pod niebem w błękitach
Brylantowe rosy na trawie
Czerwone maki rosnące w życie
To koncert żabi w stawie
Ojczyzna moja to czyste strumyki
Płaczące wierzby na brzegu
Cieniste gaje gdzie petno muzyki
A konwalie bielsze od śniegu
Góry wysokie w Tatrach
Oraz szmaragdowe morze
Świerki kołyszące się na wiatrach
Na łąkach kłaniające się zboże
Lipy pachnące złotym miodem
Wysmukłe topole w rzędzie
Kapele ptasie przed wschodem
Tego nie znajdziesz nigdzie.

Mirostław Danek



Wieś Świętokrzyska

*Tak jak kiedyś byłaś mi bliska,
tak teraz żal w sercu ściska*

*Kiedyś tam drzewa pięknie tańczyły,
a latem ludziom do nóg czubki chyliły*

*W wietrze się chwiały w słońcu lśnity
i taką wielkość w sobie nosiły*

*Czyste stawy i bystre rzeki
Gdy się to wspomni to drżą powieki*

*I powracają wspólne spotkania
wspólne spaceru i te stare bez szprych rowery*

*Ta praca w polu to żniwowanie
to już na zawsze w sercu zostanie*

*Zostanie także ta wieś radości
gdzie nikt nie krzyczy, nikt się nie złości*

*Z miasta ludzie też migrowali
wszyscy się we wsi prawie kochali*

*Więc żal zostanie, że czas przemija
choć czasem na wsi była chryja*

*Czas się już zmienił, inne już czasy
wieś też należy do ekstraklasy.*



Samotny człowiek

*Samotny człowiek, cóż to za człek
Samotny człowiek usiadł przy stole
oparł swe ręce o jego blat,
tak się zadumał, gdzie moja siostra,
gdzie jest mój brat*

*I wspomniat lata te z młodości,
gdzie było gwarno i pełno gości
gdzie było gwarno, gdzie były kłótnie,
lecz tak jak teraz to jest okrutne*

*W ludzkiej naturze być na czołówce
w dobrym humorze i przy gotówce
najlepiej niczym się nie przejmować
zarozumiałością innych dotować*

*Spojrzyć, popatrzeć, nogę podłożyć
czasem od siebie coś tam dołożyć
Nie ma czułości i zrozumienia
człowiecze serce, jakby z kamienia*

*Żadnej zadumy, ani współczucia
Każdy ma plany własne do snucia
Gdzie miłość ta zgłębi duszy,
co tak nie dawno jeszcze gościła
kiedy nawzajem wszystkich pieściła...*

Tadeusz Mazur



*Nikom w życiu nic nie jest dane
i życie wcale nie jest nam układane*

*Jak się rodzimy uczucie mamy,
lecz życiem jeszcze nie zarządzamy*

*Musimy czekać na miłość kochanie,
które w dorosłości będą na pierwszym planie*

*Szukamy wtedy tej bratniej duszy,
która najtrwalsze serce skruszy*

*Serce skruszone, w brzuchu motyle
to są miłości największe chwile*

*Wielu ludzi miłości szuka
każdy do serca czyjegoś puka*

*Puka i puka aż go otworzy
wtedy to swoją część dołoży*

*I tak z tych połów zwartej miłości
rodzi się szczęście, mnóstwo miłości*

*A gdy ta miłość efekt przyniesie
to po rodzinie echem się niesie*

*Tyle talentów danych przez Boga
miłość, uczucie, żal, zazdrość, trwoga*

*Człowiek wybiera najlepszy który,
tapie je w myślach, gdy leć z góry*

*Najlepiej wszystkie wziąć by się chciało,
lecz co innym by tam zostało*

*Miłość wybrała, życie szczęśliwe,
lecz zakończenie niesprawiedliwe*

*Nikom w życiu nic nie jest dane
nawet to wcześniej poukładane.*





TURYSTYCZNY POŁANIEC















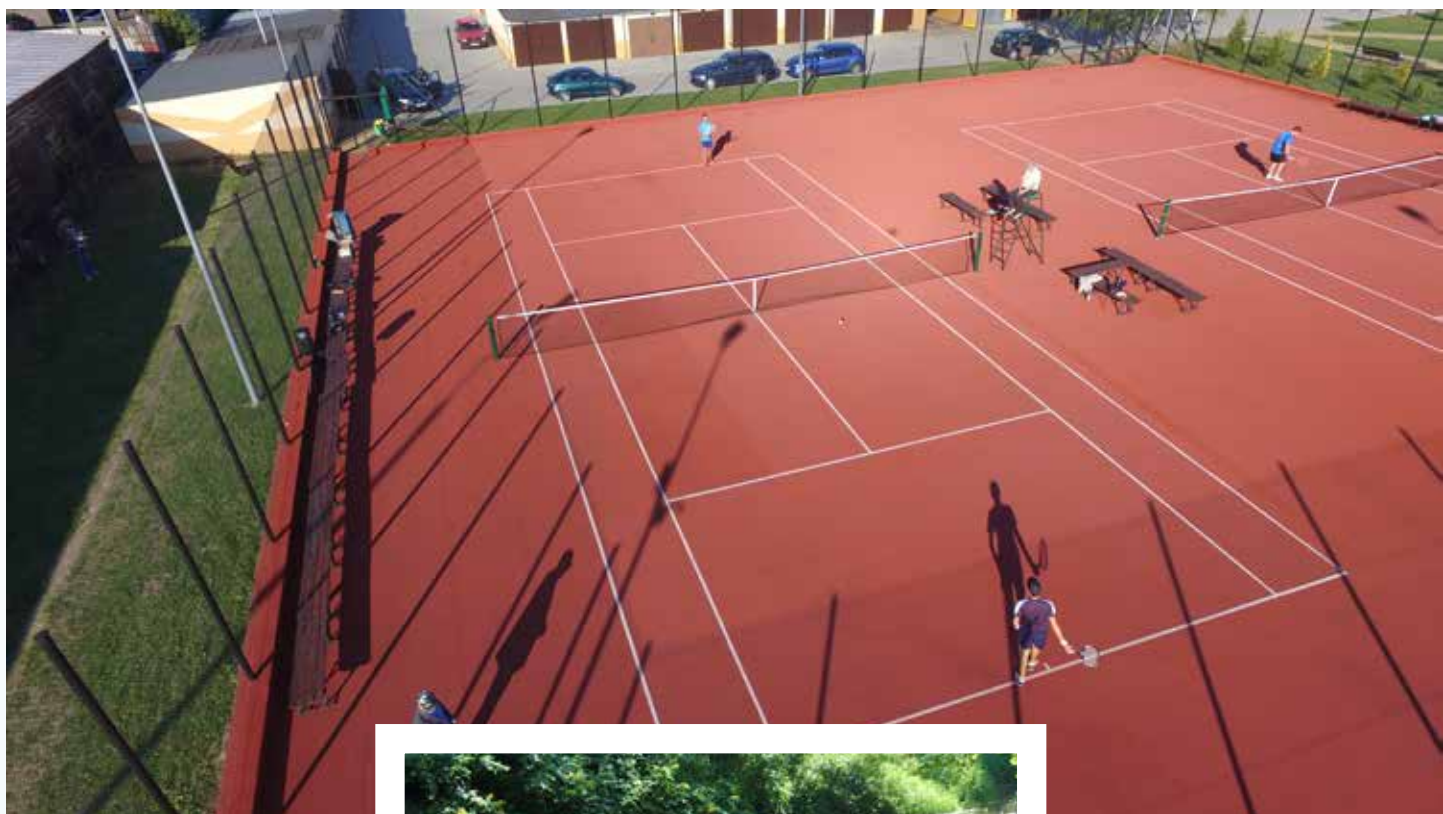

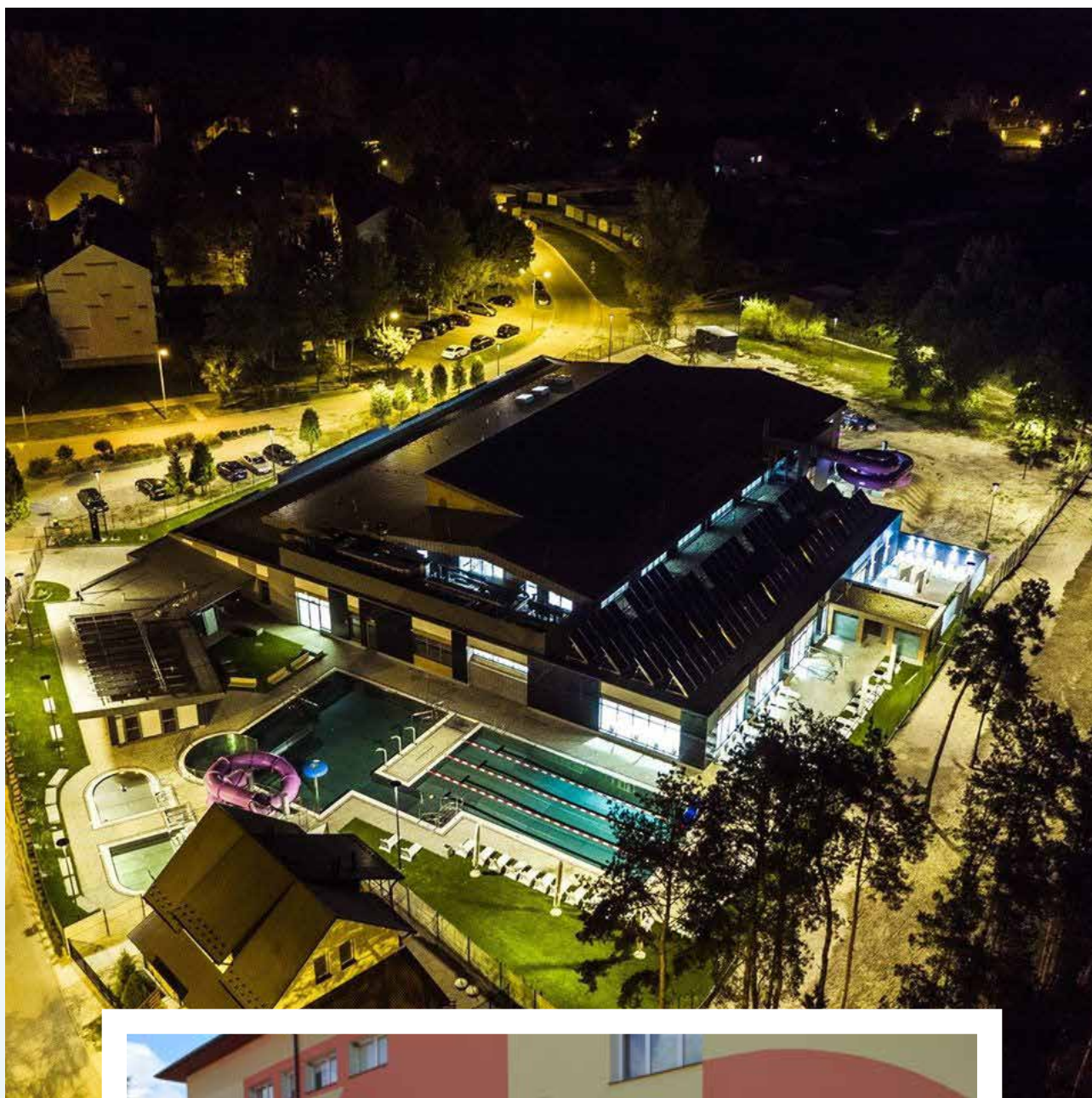



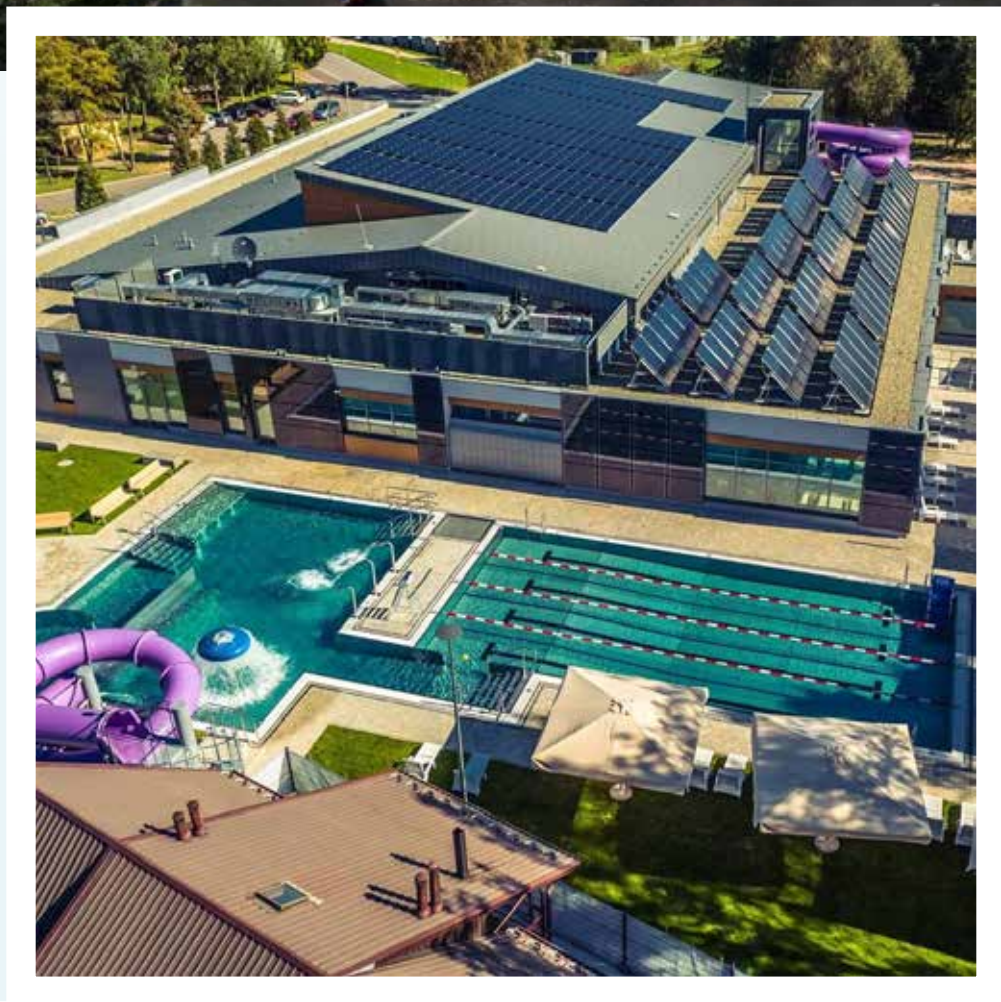
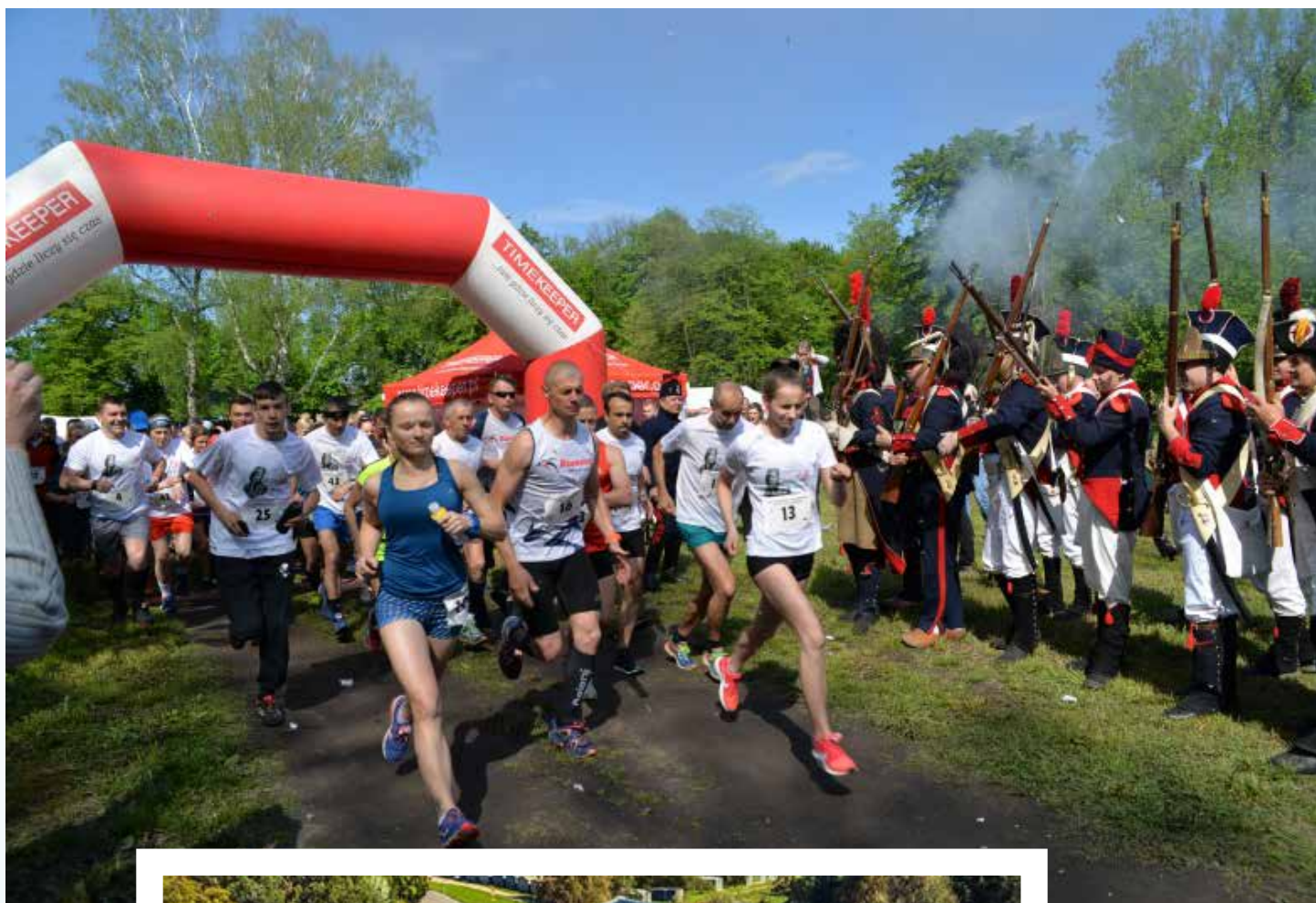

























PRZYRODA WOKÓŁ NAS



AUTOR ZDJĘĆ: JACEK TARNOWSKI – BURMISTRZ MIASTA I GMINY POŁANIEC









PRZYRODA WOKÓŁ NAS



















